

令和 3 年版

消防年報



北見地区消防組合

はしがき

この年報は、北見地区消防組合の機構並びに消防統計、消防力の現勢を集録し、消防組合の消防施設及び体制の強化と消防事務の執務資料として編集し、広く当組合の実態を紹介するものであります。

なお、この年報は、毎年12月31日をもって集録し、一部これによらないものについては、当該表にそれぞれ記載する年月日で表わしておりますとともに、必要に応じて前年との対比、過去数年間の比較を表わしております。

北見地区消防組合

目 次

総 務 編

北見地区消防組合の概要	1
北見地区消防組合管轄区域図	2
北見地区消防組合役職者名簿	3
北見地区消防組合の沿革	4
叙勲・褒章受章者一覧	13
公有財産(建物)一覧	17
位置・面積、人口・世帯数、消防装備と人口等の比較	18
消防組合一般会計予算	19
消防職員数の状況	21
消防職員年齢状況、消防職員在職年状況	22
消防職員の新任・退職状況、消防学校等派遣状況	23
北見地区消防組合機構	24
北見地区消防組合消防団組織機構	25
消防団員数の状況、消防団員職業別状況	26
消防団員配置状況 団員数、職業別状況(北見消防団)	27
勤続年数状況、年齢状況	28
団員数、職業別状況(端野消防団)	29
勤続年数状況、年齢状況	30
団員数、職業別状況(常呂消防団)	31
勤続年数状況、年齢状況	32
団員数、職業別状況(留辺蘂消防団)	33
勤続年数状況、年齢状況	34
団員数、職業別状況(置戸消防団)	35
勤続年数状況、年齢状況	36
団員数、職業別状況(訓子府消防団)	37
勤続年数状況、年齢状況	38
消防音楽隊	39

警 防 編

消防通信指令施設	41
119番月別受付状況	42
119番受付状況	43
消防水利	44
消火栓管径別設置状況、消防自動車等現有数状況	45
公設消火栓地域別設置状況	46
水管現有状況	47
消防自動車(救急車含む)一覧表	48

地区別救急、救急件数の推移	50
月別救急出場状況	51
曜日別救急出場件数、救急業務状況対比表	52
時間別救急出場状況	53
認知別救急出場状況、救急応急処置状況	54
救急応急処置状況	55
年齢区分別搬送人員状況、傷病程度別搬送人員状況	56
傷病程度年齢別搬送人員状況、事故種別不搬送件数状況	57
応急手当普及啓発講習会実施状況、応急手当普及啓発講習受講者数	58
月別救助出動件数・活動件数状況	59
消防特殊機器等現有状況	60
救急用機器等現有状況	61
消防組合設立以降主な災害状況一覧	62
関係団体の活動状況	64
予 防 編	
火災予防各種行事实施状況	65
業態別建築同意状況	66
建築同意状況(過去10年間)、建築同意事務処理状況、消防用設備等着工届状況	67
防火管理者講習実施状況、甲種防火管理再講習実施状況、防災管理新規講習実施状況、防火・防災管理再講習実施状況、防火管理者選任状況	68
各種届出状況、各種証明・意見書等、防火基準適合表示対象物認定状況、防火対象物・防災管理点検報告特例認定状況	69
階層別・業態別棟数表	70
防火対象物火災予防査察結果集計表	71
危険物規制対象施設地域別状況(完成検査済証交付施設)、危険物規制対象施設類別状況(完成検査済証交付施設)	72
危険物規制対象施設数量別状況(完成検査済証交付施設)、危険物規制対象施設申請・届出状況	73
火災の概要	74
行政区域別火災発生状況及び出火率	75
出火原因内訳、火災発生用途別及び発生原因分類	76
用途別火災発生状況・月別火災発生状況	77
野火火災発生件数、時間別火災発生状況、過去10年間の死傷者の発生状況	78
覚知別火災発生状況、道内消防本部火災発生状況、過去10年間の火災発生状況	79
過去10年間の出火件数及び損害額の推移	80
風速・湿度別火災概況	81
火災発生状況対比表(管轄署所別)	82
関係団体の活動状況	83

総務編



新年観閲式



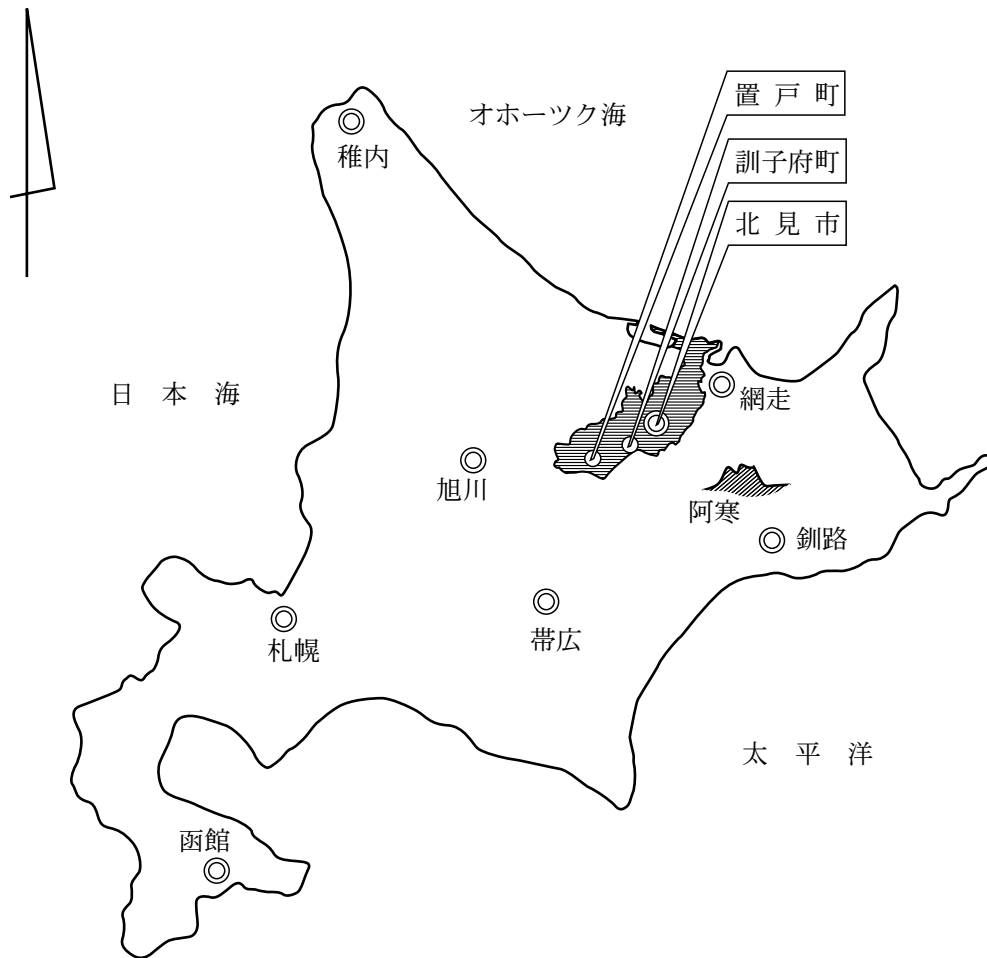





北見地区消防組合の概要



北見地区消防組合は、昭和47年4月1日北見市、置戸町、訓子府町及び端野町の1市3町をもって発足し、平成18年3月5日に北見市・端野町・常呂町・留辺蘂町が合併し、北見市、置戸町及び訓子府町の1市2町の構成となりました。

当組合は、令和4年4月1日現在、面積2,145.63km²、人口121,051人、世帯数65,103世帯を有し、消防職員267名、消防団員664名体制で、効率的な運営と消防力の充実強化、消防常備化により初動体制を整え、近隣市町が消防行政を共同処理し、もって広域的消防行政の充実発展を図ることを目的としております。

北見地区消防組合管轄区域図

凡 例					
	消 防 本 部		無線基地局		鉄 道
	消 防 署		主要道路	北見面積	1,427.41km ²
	出張所支署等		市町境界線	置戸面積	527.27km ²
	消 防 分 団		境 界 線	訓子府面積	190.95km ²

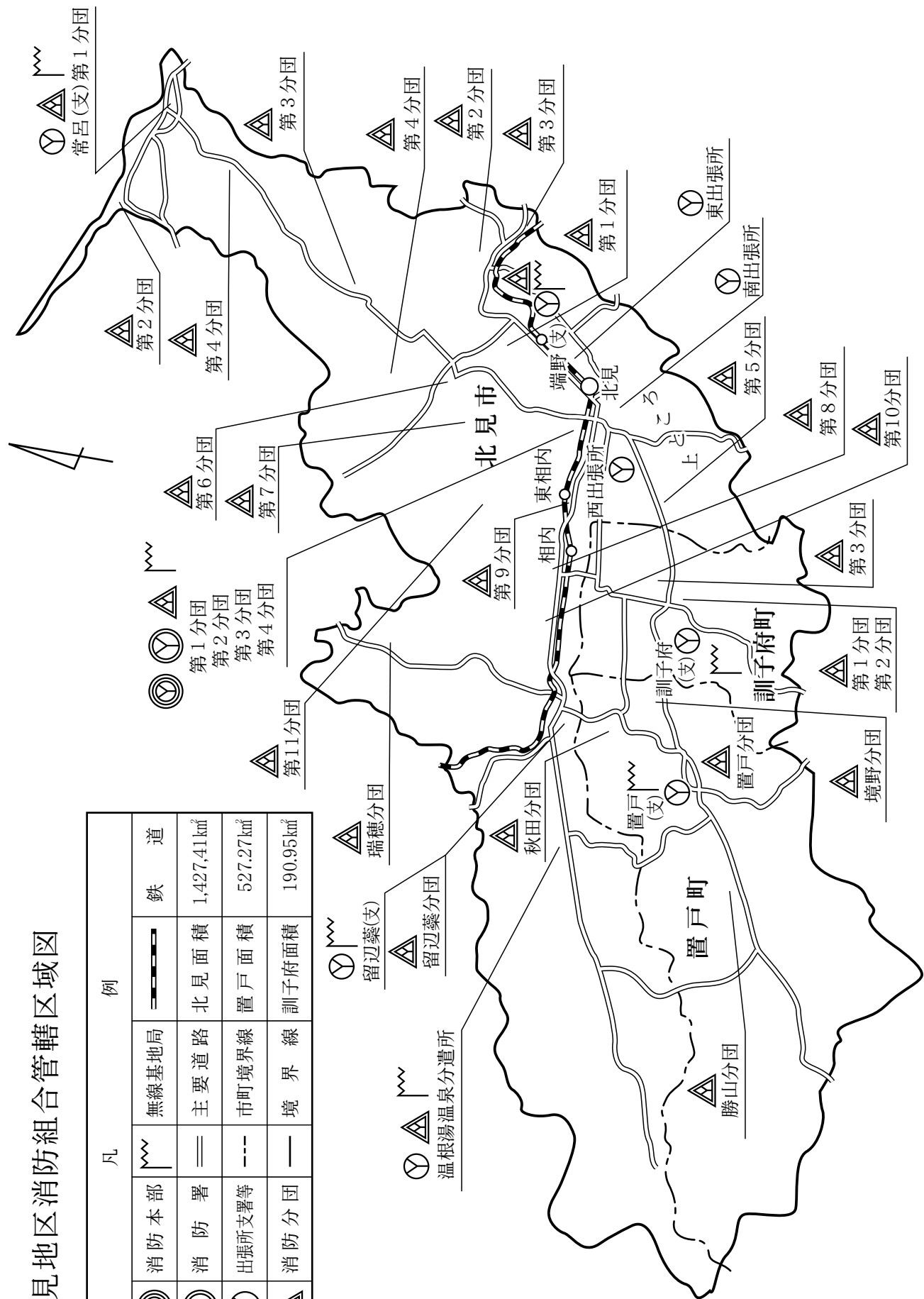

北見地区消防組合・北見地区消防組合議会名簿

令和4年6月10日現在

北見地区消防組合

役 職	氏 名	備 考
管 理 者	辻 直 孝	北 見 市 長
副 管 理 者	浅野目 浩 美	北 見 市 副 市 長
消 防 長	山 田 敏 文	

北見地区消防組合議会

役 職	氏 名	備 考
議 長	加 城 博 志	北見市議会議員
副 議 長	松 谷 隆 一	北見市議会議員
議 員	小 野 卓 也	北見市議会議員
議 員	浦 西 孝 浩	北見市議会議員
議 員	安 藤 憲 彦	北見市議会議員
議 員	合 田 悦 子	北見市議会議員
議 員	森 谷 隆 文	北見市議会議員
議 員	桜 井 由美子	北見市議会議員
議 員	高 田 有 修	北見市議会議員
議 員	三 浦 亨	北見市議会議員
議 員	小 林 満	置戸町議会議員
議 員	佐 藤 勇 治	置戸町議会議員
議 員	余 湖 龍 三	訓子府町議会議員
議 員	山 田 日出夫	訓子府町議会議員

北見地区消防組合監査委員

役 職	氏 名	備 考
識見を有する者	加 藤 直 信	北見市監査委員
議員から選任	佐 藤 勇 治	置戸町議会議員

北見地区消防組合消防審議会

役 職	氏 名	備 考
会 長	辻 直 孝	北 見 市 長
副 会 長	村 田 潔 司	北見消防団団長
委 員	深 川 正 美	置 戸 町 長
委 員	菊 池 一 春	訓 子 府 町 長
委 員	沼 崎 栄 治	端野消防団団長
委 員	田 渕 正 彰	常呂消防団団長
委 員	坂 田 圭 司	留辺蘂消防団団長
委 員	沼 津 一 憲	置戸消防団団長
委 員	柴 田 浩 幸	訓子府消防団団長

北見地区消防組合公平委員会

役 職	氏 名	備 考
委 員 長	木名瀬 広 暁	北 見 市
委 員	村 林 宏	北 見 市
委 員	佐 藤 明 美	訓 子 府 町

情報公開・個人情報保護審査会

役 職	氏 名
会 長	佐 藤 信 孝
委 員	矢 崎 秀 人
委 員	山 川 栄 二

北見地区消防組合北見消防団

役 職	氏 名
団 長	村 田 潔 司
副 団 長	谷 本 勇 治
副 団 長	松 本 義 彦
副 団 長	工 藤 秀 雄
副 団 長	工 藤 利 夫
本 部 長	中 橋 孝 章

北見地区消防組合端野消防団

役 職	氏 名
団 長	沼 崎 栄 治
副 団 長	林 裕
本 部 長	武 田 敏 幸

北見地区消防組合常呂消防団

役 職	氏 名
団 長	田 渕 正 彰
副 団 長	伊 藤 欣 也
本 部 長	藤 田 尚 士

北見地区消防組合留辺蘂消防団

役 職	氏 名
団 長	坂 田 圭 司
副 団 長	横 山 勝 人
副 団 長	東海林 和 善
本 部 長	工 藤 悟

北見地区消防組合置戸消防団

役 職	氏 名
団 長	沼 津 一 憲
副 団 長	高 橋 伸 也
本 部 長	前 田 篤

北見地区消防組合訓子府消防団

役 職	氏 名
団 長	柴 田 浩 幸
副 団 長	佐 藤 好 広
副 団 長	竹 澤 哲 郎

北見地区消防組合の沿革

昭和47年 4月1日	北見地区消防組合設立 消防職員定数123名、消防団員定数550名 管 理 者 宇佐美 福 生 消 防 長 佐 渡 吉 朗 消 防 署 長 大 西 豊 寿 置 戸 支 署 長 高 山 良 一 訓子府支署長 畠 中 実 端 野 支 署 長 水 口 輝 夫 北見消防団団長 中 村 幸 七 置戸消防団団長 星 加 秋 秀 訓子府消防団団長 三 宅 一 利 端野消防団団長 石 川 正 雄
4月6日	第4代消防長 中沢巽氏就任
5月24日	北見地区消防組合議会開かれる 初代議長に木村勘志氏、同副議長に湊谷八重蔵氏選任
12月4日	端野支署庁舎を増改築し、待機宿舍1棟4戸を建設した
昭和48年 4月1日	消防職員定数 125名
7月18日	北見地区消防組合議会第2代議長に高橋武雄氏選任
8月17日	北海道消防操法訓練大会に訓子府消防団が出場した
10月20日	訓子府消防団 団長に久島昭三氏就任
12月13日	北見地区危険物安全協会置戸部会が発足した
昭和49年 4月1日	消防職員定数 130名
6月5日	(有)三好木材店より置戸支署に指揮広報車の寄贈を受ける
6月23日	第25回北海道消防協会網走地方支部北見地方分会連合演習を置戸町で開催した
9月4日	(財)日本損害保険協会より置戸支署に消防ポンプ自動車の寄贈を受ける
10月30日	置戸消防団に北海道優良消防団として表彰旗が授与された
12月12日	北見地区危険物安全協会訓子府部会が発足した
2月13日	北見信用金庫より北見消防署に救急車の寄贈を受ける
昭和50年 3月31日	田嶋めつゑ氏より端野支署に広報車の寄贈を受ける
4月1日	消防職員定数 132名
5月2日	北見地区消防組合管理者に寺前武雄氏(北見市長)が就任
6月11日	北見地区消防組合議会第3代議長に辻芳夫氏、第2代副議長に坂井武則氏選任
8月24日	台風6号による集中豪雨で常呂川が、氾濫した
9月3日	北海道共済農業共同組合連合会より北見消防署に救急車の寄贈を受ける
10月23日	訓子府支署職員待機宿舍 1棟3戸を新築した
昭和51年 2月20日	北見地区防火管理協議会(会長 八島梯二郎氏)発足
4月2日	住友生命保険会社より北見消防署に救急車の寄贈を受ける
5月1日	消防職員定数 134名
6月27日	第27回北海道消防協会網走地方支部北見地方分会連合演習を端野町で開催した
11月1日	第5代消防長 大西豊寿氏就任
昭和52年 4月1日	消防職員定数 139名
6月26日	第28回北海道消防協会網走地方支部北見地方分会連合演習を北見市で開催した
8月12日	北見地区消防組合議会第4代議長に遠藤森通氏選任

昭和52年 9月18日	北見トンネル(石北線連続立体交差化事業)開通
昭和53年 4月1日	消防職員定数 146名
8月7日	北見地区消防組合消防本部、消防署及び消防組合議会議場が落成し、移転した
9月18日	(財)日本損害保険協会より北見消防署に水槽付消防ポンプ自動車の寄贈を受ける
昭和54年 6月11日	北見地区消防組合議会第5代議長に栗原太郎氏、同第3代副議長に寺崎正雄氏選任
7月1日	消防職員定数 149名
昭和55年 4月1日	消防職員定数 151名
6月2日	訓子府消防団に北海道消防協会長より表彰旗が授与された
7月6日	第31回北海道消防協会網走地方支部北見地方分会連合演習を訓子府町で開催した
11月27日	消防100年記念消防団全国大会(東京武道館)
12月26日	消防署西出張所を北見市三輪446番地の58に新築移転した
昭和56年 3月30日	北見信用金庫より消防署に梯子車(41メートル級)の寄贈を受ける
4月1日	消防職員定数 155名
5月15日	防火基準適合表示要綱制定される
6月18日	北見地区消防組合議会第6代議長に渡辺重忠氏、同第4代副議長に吉田直次氏選任
9月1日	第6代消防長 吉藤顕氏就任
12月17日	北見消防団第1分団庁舎、合同詰所及び車庫を建設
昭和57年 4月1日	消防職員定数 156名
5月21日	(有)三好木材店より置戸支署に指揮広報車の寄贈を受ける
6月11日	国鉄石北線でオホーツク1号が北見市豊田85番地付近で脱線
10月3日	北見消防団第5分団第2部(現第9分団)の詰所及び車庫を新築移転
10月5日	北見消防団第5分団第1部(現第8分団)の詰所及び車庫を新築移転
12月9日	北見地区危険物安全協会より本部連絡用軽乗用車の寄贈を受ける
昭和58年 1月5日	端野消防団 団長に安藤博司氏就任
4月1日	消防職員定数 159名
5月26日	北見地区消防組合議会第7代議長に田中慶氏、同第5代副議長に高山良一氏選任
7月11日	消防職員定数 161名
7月29日	北海道消防操法訓練大会に端野消防団が出場した
8月15日	置戸消防団 団長に大友成晴氏就任
11月22日	自治体消防発足35周年記念大会式典(日本武道館)
11月22日	北見消防団第3分団(現第6分団)詰所新築
12月1日	訓子府消防団 団長に平塚房義氏就任
昭和59年 2月29日	置戸支署で救急業務開始
4月1日	北見消防団 団長に青木康英氏就任
11月6日	消防署に救助工作車を配備
昭和60年 7月1日	北見地区消防組合議会第8代議長に高橋武雄氏選任
7月26日	北海道消防操法訓練大会に北見消防団が出場した
10月3日	第21回全国消防長会消防組合委員会を北見市で開催
10月19日	北見消防団第4分団(現第7分団)詰所及び車庫落成
11月6日	端野消防団第2分団詰所を新築
昭和61年 6月10日	北見市開基90年、市制施行45年記念式典
7月11日	北海道消防操法訓練大会に置戸消防団が出場した
8月1日	第7代消防長 萬正徳氏就任
11月2日	消防署西出張所に3節式スノーケル車(21メートル級)を更新配備

昭和61年 11月7日	北見消防団第2分団（現 第5分団）詰所及び車庫を新築
昭和62年 1月14日	北見信用金庫より端野支署に広報車の寄贈を受ける
5月1日	北見地区消防組合管理者に久島正氏（北見市長）が就任
5月26日	北見地区消防組合議会第9代議長に辰巳実氏、同第6代副議長に安藤義昭氏選任
6月12日	第39回北海道消防大会を北見市で開催
8月21日	（財）日本消防協会より本部広報車の寄贈を受ける
9月16日	毎年11月9日を「119番の日」として制定される
12月23日	北見消防団第1分団詰所及び車庫の第2期増築を行い、第4部を統合した
昭和63年 8月6日	記録的な豪雨（1時間に65ミリ）により北見駅前一帯が一時的に大洪水となる
11月14日	北海道共済農業協同組合連合会より救急車の寄贈を受ける
12月10日	通信指令室に地図検索装置及び指令伝送装置Ⅱ型を導入
12月19日	北見消防団第5分団第3部（現 第10分団）に詰所及び倉庫を新築落成
12月20日	北見消防団第5分団第2部、第3部に無線遠隔サイレン吹鳴装置を設置
12月20日	端野支署に有線遠隔サイレン吹鳴装置を設置
平成元年 3月6日	端野消防団に消防庁長官より表彰旗が授与された
4月1日	消防職員定数 162名
4月10日	第8代消防長 村瀬哲實氏就任
7月3日	北見地区消防組合議会第10代議長に森務氏選任
8月1日	北見消防団に団本部を設置（本部長、飯田安藏氏）
9月18日	（社）日本損害保険協会より北見消防署に水槽付消防ポンプ自動車の寄贈を受ける
11月14日	端野消防団第1分団第3部に詰所を新設
11月28日	北見消防団第5分団第4部（現 第11分団）に車庫兼詰所を建設
12月5日	端野消防団第5分団に詰所を新設
平成2年 3月7日	消防史、「北見の消防」が発刊された
4月1日	消防職員定数 164名
6月13日	平成2年度網走川・常呂川連合水防演習
11月26日	北海道共済農業協同組合連合会より訓子府支署に救急自動車の寄贈を受ける
11月28日	訓子府支署で救急業務開始
11月30日	訓子府支署に無線通信連絡システム導入
12月15日	置戸支署に無線遠隔サイレン吹鳴装置を設置
12月17日	置戸支署消防庁舎建設落成
平成3年 1月27日	訓子府町において、消防組織75年式典及び訓子府消防史発刊
4月1日	消防職員定数 165名
4月26日	北見西ロータリークラブより本部指令車の寄贈を受ける
5月22日	北見地区消防組合議会第11代議表に小泉順裕氏、同第7代副議長に田嶋博氏選任
6月30日	第42回北海道消防協会網走地方支部北見地方分会連合演習を端野町で開催した
8月1日	北見消防団に女性部発足
10月21日	（株）北見日産自動車より北見消防署に査察指導車の寄贈を受ける
11月1日	災害弱者緊急通報システム導入
平成4年 3月25日	通信指令室及び消防自動車車庫増築竣工
4月1日	消防職員定数 170名
4月1日	指名隊員4名による水難救助隊が発足し、潜水業務を可能とする水難救助活動を開始する
7月31日	北海道消防操法訓練大会に訓子府消防団が出場した
9月11日	台風17号来襲、各地で交通寸断
10月1日	J R 石北本線東部立体交差竣工

平成4年	12月4日	端野町緋牛内コミュニティー消防センター(164.43㎡)竣工
	12月21日	消防署南出張所(543.77㎡)及び防災資機材備蓄施設(194.32㎡)竣工
平成5年	1月30日	消防緊急通信指令施設(Ⅱ型)竣工
	3月31日	訓子府消防団日出分団に無線遠隔サイレン吹鳴装置を設置
	4月1日	消防職員定数 171名
	6月1日	置戸消防団に女性部発足
	7月2日	北見地区消防組合議会第12代議長に佐川薫氏選任
	7月12日	南西沖地震発生により水難救助隊派遣
	10月4日	消防緊急通信指令施設気象情報収集装置を導入
	11月18日	自治体消防45年記念式典が東京ドームで開催
	12月25日	端野消防団に女性班発足
	12月27日	消防訓練塔落成 主塔(地下1階地上7階建、地上高23.2m)副塔(地上3階建、地上高9.84m)
平成6年	1月1日	端野消防団に団本部を設置(本部長 五十嵐優氏)
	4月1日	消防職員定数 174名
	4月1日	消防団員定数 552名
	5月21日	週休2日制を導入
	9月16日	(財)日本消防協会より北見消防署に救急自動車1台の寄贈を受ける
	10月6日	全国消防長会組合消防委員会を北見市で開催
平成7年	3月17日	北見地区危険物安全協会30周年記念式典が開催された
	3月20日	高規格救急自動車運用開始
	4月1日	消防職員定数 178名
	5月1日	北見地区消防組合管理者に小山健一氏(北見市長)が就任
	5月19日	第9代消防長 橘邦朋氏就任
	5月22日	北見地区消防組合議会第13代議長に佐々木雄一氏、同第8代副議長に中田秀生氏選任
	5月26日	北見中央ライオンズクラブより北見消防署に広報車の寄贈を受ける
	6月18日	第46回北海道消防協会網走地方支部北見分会連合消防演習を置戸町で開催した
	7月14日	消防団員定数 560名
	8月15日	置戸消防団 団長に中田秀生氏就任
	8月29日	(財)日本消防協会より本部広報車の寄贈を受ける
	8月31日	前消防長大西豊寿氏より懸垂幕昇降装置の寄贈を受ける
	9月4日	北海道共済農業協同組合連合会より端野支署に救急車の寄贈を受ける
	11月1日	訓子府町消防団に女子部発足
	11月1日	消防団員定数 565名
	11月30日	端野町協和コミュニティー消防センター竣工
	12月1日	訓子府消防団 団長に坂井悠紀氏就任
	12月11日	端野支署消防庁舎移転新築
平成8年	1月1日	端野支署で救急業務開始
	1月1日	端野消防団組織を4分団制に改めた
	1月5日	端野消防団 団長に中橋豊明氏就任
	4月1日	消防職員定数 180名
	5月10日	北見地区防火管理者協議会20周年記念式典を北見市で開催
	5月14日	北見地区消防組合議会第9代副議長に瀬口強氏選任
	7月14日	北見市開基100年祝賀パレードに北見消防団、北見地区消防音楽隊参加
	7月15日	北見市開基100年 市民参加劇に北見地区消防音楽隊参加

平成8年	7月22日	消防署通信指令室に仮眠室を新設
	10月14日	坂井悠紀氏（訓子府消防団長）より、訓子府消防団に広報車の寄贈を受ける
	12月5日	消防署救急仮眠室を個室化
平成9年	1月24日	端野消防団 団長に塚本誠氏就任
	3月31日	消防署西出張所に高規格救急自動車を配備
	4月1日	消防職員定数 182名
	4月1日	消防団員定数 580名
	5月1日	置戸消防団に団本部を設置
	5月1日	訓子府消防団組織を3分団制に改めた
	6月22日	第48回北海道消防協会網走地方支部北見分会連合演習を端野町で開催した
	7月11日	北見地区消防組合議会第14代議長に山川尚子氏選任
	7月24日	北海道消防操法訓練大会に北見消防団、置戸消防団出場
	8月27日	消防署西出張所救急仮眠室を個室化
平成10年	1月22日	道東地区消防職員意見発表会が北見市で開催された
	4月1日	第10代消防長 村田浩氏就任
	4月1日	消防職員定数 183名
	6月21日	自治体消防制度50周年記念第49回北海道消防協会網走地方支部北見分会連合演習を北見市で開催した
	7月1日	北見消防団 団長に飯田安藏氏就任
	9月9日	北見市地域救急災害合同訓練が北見市で開催された
	12月11日	訓子府支署に無線遠隔サイレン吹鳴装置を設置
	12月25日	端野支署に小型動力ポンプ付水槽車Ⅱ型を配備
平成11年	4月1日	消防職員定数 187名
	5月1日	北見地区消防組合管理者に神田孝次氏(北見市長)が就任
	5月20日	第11代消防長 伊藤弘氏就任
	5月26日	北見地区消防組合議会第15代議長に井戸正麿氏、同第10代副議長に橋本憲治氏選任
	6月3日	全国消防長会組合消防委員会を北見市で開催
	9月1日	置戸消防団 団長に石井幸夫氏就任
	9月20日	(社)日本損害保険協会より北見消防署に消防ポンプ自動車の寄贈を受ける
	11月19日	消防署仮眠室を個室化
平成12年	4月1日	北見地区消防設備安全協会設立
	4月1日	北見消防団組織を5分団制から11分団制に改めた
	4月22日	有珠山噴火に伴い緊急消防援助隊派遣
	6月18日	第51回北海道消防協会網走地方支部北見分会連合演習を訓子府町で開催した
	6月30日	消防署南出張所に化学車を更新配備
	8月2日	消防署に45メートル級梯子車を更新配備
平成13年	4月1日	第12代消防長 中谷征裕氏就任
	4月1日	消防職員定数 189名
	7月9日	北見地区消防組合議会第16代議長に坂本日出男氏選任
	7月26日	北海道消防操法訓練大会に端野消防団出場
	8月7日	置戸支署仮眠室を個室化
	9月4日	消防署に救助工作車を更新配備
	9月8日	北見市地域救急災害合同訓練が北見市で開催された
	11月2日	訓子府支署に高規格救急自動車を配備
平成14年	4月1日	第13代消防長 鈴木正末氏就任

平成14年 4月1日	消防職員定数 191名
4月4日	北海道消防協会網走地方支部長に北見消防団 団長 飯田安藏氏就任
5月1日	北見消防団組織を11分団制から13分団制に改め、女性部を団本部ミント分団、本部員を団本部零分団に改めた
6月16日	第53回北海道消防協会網走地方支部北見分会連合演習を置戸町で開催した
10月2日	置戸支署に高規格救急自動車を配備
12月14日	消防署東出張所庁舎移転改築
平成15年 4月1日	消防職員定数 193名
4月1日	消防団員定数 585名(北見 223名、置戸 127名、訓子府 105名、端野 130名)
5月28日	北見地区消防組協議会第17代議長に鳥越良孝氏、同第11代副議長に佐藤輝昭氏選任
7月6日	消防署・北見消防団・消防関係5団体の消防防災総合訓練・自主防災総合訓練を統合し『防災フェスティバル2003』を開催
9月1日	置戸消防団 団長に桑山隆氏就任
10月14日	全国共済農業協同組合連合会北海道本部より消防署に救急車の寄贈を受ける
11月20日	自治体消防55周年記念大会が東京ドームで開催
11月28日	消防署東出張所に高規格救急自動車を配備
平成16年 1月14日	北見地方にて観測史上最高の積雪深度171cmを記録し大雪と暴風雪による雪害が発生した
～2月10日	
2月13日	北見消防団に災害時団員輸送のためのマイクロバス(26人乗り)を配備
3月30日	I T化推進事業により、北見地区消防組合のホームページを開設するとともに、本部・署・所において庁内LANを構築しグループウェアを導入し情報の共有化を図った
4月1日	消防職員定数 195名
6月27日	第55回北海道消防協会網走地方支部北見分会連合演習を端野町で開催した
9月8日	台風18号の上陸に伴い北見地方にて暴風災害が発生した
9月9日	全国消防長会組合消防委員会北ブロック会議を北見市で開催した
10月25日	消防本部庁舎の暖房設備改修工事を行い、ボイラー運転の無人化を図った
11月19日	消防本部庁舎屋上防水工事の竣工
平成17年 1月24日	端野消防団 団長に五十嵐優氏就任
3月20日	北見消防100年記念式典を開催した
4月1日	第14代消防長 新井山勉氏就任
6月26日	第56回北海道消防協会網走地方支部北見分会連合演習を北見市で開催した
7月11日	北見地区消防組協議会第18代議長に小野哲昭氏選任
7月21日	北海道消防操法訓練大会小型ポンプ操法の部に北見消防団出場(準優勝)
11月1日	北見消防100年記念事業の一環として、消防史「北見の消防第2巻」が発行された
平成18年 3月2日	訓子府支署仮眠室を整備し消防待機室を廃止する
3月5日	北見市・端野町・常呂町・留辺蘂町が合併し構成市町が北見市、置戸町及び訓子府町の1市2町になる
	消防職員定数 240名(北見 212名 置戸 14名 訓子府 14名)
	消防団員定数 820名(北見 223名 端野 130名 常呂 100名 留辺蘂 135名 置戸 127名 訓子府 105名)
	消防署は1消防署 3支署 3出張所を、1消防署 5支署 3出張所体制とした
	消防団は4消防団 4団本部 24分団を、6消防団 6団本部 31分団体制とした
	常呂消防団 団長に鈴木輝幸氏、留辺蘂消防団 団長に林勇氏就任
4月1日	北海道消防協会副会長に北見消防団 団長 飯田安藏氏就任

平成18年 4月1日	北海道消防協会網走地方支部北見分会長に訓子府消防団 団長 坂井悠紀氏就任
5月23日	北見地区消防組合議会第19代議長に小畑紘司氏選任
6月9日	第58回北海道消防大会を北見市で開催 北見消防団に北海道消防協会長より表彰旗が授与された
6月30日	坂井悠紀氏（訓子府消防団 団長）より、訓子府消防団に広報車（更新）の寄贈を受ける
10月30日	訓子府町ライオンズクラブより訓子府消防団に消防機材車の寄贈を受ける
平成19年 6月23日 ～8月9日	北見市にて水道水濁り水流入による大規模な断水が発生し、北見市より給水活動の要請があり、網走支庁管内各消防本部及び旭川市・釧路市消防本部の応援を受け、最大時21台の大型水槽車等で臨時給水所及び医療福祉機関への給水活動を実施した
10月1日	第15代消防長 高屋敷渉氏就任
12月22日	坂井悠紀氏（訓子府消防団 団長）より、訓子府消防団に人員輸送車の寄贈を受ける
平成20年 3月10日	通信指令室に高機能消防指令センター導入し、組合内の通信指令体制の一元化を図った
4月1日	常呂消防団 団長に永田次男氏就任
6月29日	第59回北海道消防協会網走地方支部北見分会連合消防演習を訓子府町で開催した
7月17日	北見地区消防組合議会第20代議長に佐藤輝昭氏、同第12代副議長に真柳正裕氏選任 北海道消防操法訓練大会小型ポンプ操法の部に訓子府消防団出場
7月5日	北海道洞爺湖サミット消防特別警戒に化学車小隊及び予防警戒員を派遣
12月10日	留辺蘂消防団 団長に野尻裕氏就任
12月21日	北見地区消防組合管理者に小谷毎彦氏（北見市長）が就任
平成21年 3月25日	消防署南出張所に25メートル級屈折梯子車を更新配備
7月12日	第60回北海道消防協会網走地方支部北見分会連合消防演習を置戸町で開催した
平成22年 4月1日	第16代消防長 高田健氏就任 北海道消防協会網走地方支部長に訓子府消防団 団長 坂井悠紀氏就任
5月14日	北見地区消防組合議会第21代議長に高橋克博氏、 同第13代副議長に表宏樹氏選任
6月27日	第61回北海道消防協会網走地方支部北見分会連合消防演習を北見市留辺蘂町で開催した
7月1日	北見消防団 団長に高橋勝志氏就任
7月15日	北海道消防操法訓練大会ポンプ車操法の部に留辺蘂消防団出場（準優勝）
平成23年 3月11日	東日本大震災発生（東北地方に甚大な被害をもたらした）
3月16日	緊急消防援助隊（北海道第2次派遣隊）として2隊7名が宮城県石巻市へ派遣される
3月28日	緊急消防援助隊（北海道第6次派遣隊）として1隊5名が宮城県石巻市へ派遣される
4月5日	前北見消防団 団長 飯田安蔵氏より人員輸送車「i f いいだ号」の寄贈を受ける
4月17日	緊急消防援助隊（北海道第11次派遣隊）として1隊3名が宮城県石巻市へ派遣される
4月25日	緊急消防援助隊（北海道第13次派遣隊）として1隊2名が宮城県石巻市へ派遣される
平成24年 4月1日	第17代消防長 岡田雅裕氏就任
4月1日	常呂消防団 団長に田渕正彰氏就任
6月26日	常呂漁業協同組合より消防署常呂支署に指揮車・輸送車の寄贈を受ける
7月1日	第63回北海道消防協会オホーツク地方支部北見分会連合消防演習を北見市端野町で開催した
8月22日	北見ライオンズクラブから北見消防署・北見消防団に広報車の寄贈を受ける
12月6日	北見地区消防組合管理者に櫻田真人氏（北見市長）が就任
平成25年 1月24日	端野消防団 団長に村中淳氏就任

平成25年 7月19日	北海道消防操法訓練大会小型ポンプ操法の部に訓子府消防団出場
11月25日	消防団120年・自治体消防65周年記念大会が東京ドームで開催
11月30日	常呂消防100年記念式典を開催した。
12月3日	元北見地区消防組合消防本部消防長 鈴木正末氏より消防連絡車「すずき号」の寄贈を受ける
平成26年 4月17日	総務省消防庁より無償貸与車両（拠点機能形成車両）が配備される
5月19日	北見地区消防組合議会第22代議長に宮沢祐一郎氏、 同14代副議長に小川清人氏選任
6月8日	第65回北海道消防協会オホーツク地方支部北見分会連合消防演習を北見市で開催した
11月9日	留辺蘂消防100年記念式典を開催した
平成27年 2月8日	訓子府消防100年記念式典祝賀会を開催した
3月6日	北見地区危険物安全協会（会長 石崎猛雄氏）設立50周年記念式典祝賀会を開催した
3月10日	常呂消防団に日本消防協会長より特別表彰「まとい」が授与された
4月1日	第18代消防長 佐藤淳一氏就任
6月28日	第66回北海道消防協会オホーツク地方支部北見分会連合消防演習を訓子府町で開催した
9月1日	置戸消防団 団長に木村茂廣氏就任
9月27日	北見地区消防組合管理者に辻 直孝氏（北見市長）が就任
11月20日	北見消防団 第9分団詰所を移転改築
12月4日	元北見地区消防組合消防本部消防長 鈴木正末氏より消防音楽隊制服一式の寄贈を受ける
平成28年 2月19日	北見地区防火管理協議会（会長 主藤隆臣氏）より新庁舎用デジタルサイネージの寄贈を受ける
3月1日	小柳直久氏（北見市消防後援会会長）より新庁舎用備品一式の寄贈を受ける
4月1日	救急WS運用開始
6月18日	第67回北海道消防協会オホーツク地方支部北見分会連合消防演習を北見市常呂町で開催した
7月15日	北海道消防操法訓練大会小型ポンプ操法の部に常呂消防団出場
7月19日	北見地区消防組合議会第23代議長に小川清人氏、同15代副議長に中崎孝俊氏選任
11月20日	置戸消防100年記念式典を開催した
平成29年 1月24日	端野消防団 団長に笹木健生氏就任
2月2日	消防署西出張所庁舎耐震・大規模改修工事竣工
2月13日	元北見地区消防組合消防長 鈴木正末氏より新庁舎用備品の寄贈を受ける
2月13日	北見消防団 団長 高橋勝志氏より、新消防庁舎用階段手摺の寄贈を受ける
3月1日	北見地区消防組合消防本部・消防署 新庁舎運用開始
3月25日	北見地区消防組合消防本部・消防署 開所式開催
4月20日	北見白樺ライオンズクラブより消防署に災害防除車（ホイルローダ）の寄贈を受ける
7月9日	第68回北海道消防協会オホーツク地方支部北見分会連合消防演習を置戸町で開催した
9月1日	北見地区消防組合消防署留辺蘂支署 新庁舎運用開始
11月12日	北見地区消防組合北見消防団統合詰所 新庁舎運用開始
12月3日	北見地区消防組合北見消防団統合詰所 開所式開催
平成30年 3月7日	自治体消防70周年記念式典が国技館で開催

平成30年	4月1日	第19代消防長 板東克浩氏就任
	4月1日	北見地区消防組合消防署救助課による水難救助活動を開始する
	4月1日	北海道消防協会オホーツク地方支部北見分会長に留辺蘂消防団 団長 野尻裕氏就任
	4月1日	消防職員定数 252名
	5月30日	北見地区消防組合議会第24代議長に中崎孝俊氏、同第16代副議長に 隅田一男氏選任
	7月1日	北見消防団 団長に村田潔司氏就任
	7月15日	第69回北海道消防協会オホーツク地方支部北見分会連合消防演習を北見市 留辺蘂町で開催した
	8月31日	留辺蘂消防団に北海道消防協会長より表彰旗が授与された
	9月6日	北海道胆振東部地震発生 道内広域消防応援隊（後方支援小隊）として1隊7名が厚真町へ派遣される
平成31年	4月1日	第20代消防長 水戸秀信氏就任
	4月1日	119番通報の多言語通訳サービス運用開始
令和元年	9月1日	置戸消防団 団長に沼津一憲氏就任
	11月1日	訓子府消防団 団長に柴田浩幸氏就任
令和2年	4月1日	第21代消防長 橘井和明氏就任
	4月1日	北海道消防協会オホーツク地方支部北見分会長に常呂消防団 団長 田渕正彰氏就任
	4月1日	訓子府消防団組織を3分団制から4分団制に改め、団本部女子部をくるね分団に改めた
	4月1日	消防職員定数 266名
	6月19日	北海道消防協会オホーツク地方支部長に常呂消防団 団長 田渕正彰氏就任
	7月5日	第71回北海道消防協会オホーツク地方支部北見分会連合消防演習を端野町で開催予定であったが、新型コロナウイルス感染症拡大により中止とした
	7月14日	北見地区消防組合議会第25代議長に隅田一男氏、同第17代副議長に中崎孝俊氏選任
	8月22日	置戸消防団に北海道消防協会長より表彰旗が授与された
	8月23日	元訓子府消防団 団長 坂井悠紀氏より訓子府指揮車の寄贈を受ける
	9月16日	元北見地区消防組合消防長 鈴木正末氏より本部1号車の寄贈を受ける
	11月1日	Net119緊急通報システム運用開始
	12月10日	留辺蘂消防団 団長に坂田圭司氏就任
令和3年	1月24日	端野消防団 団長に沼崎栄治氏就任
	3月5日	端野消防団に日本消防協会長より表彰旗が授与された
	4月1日	第22代消防長 山田敏文氏就任
	5月15日	北見西ロータリークラブより消防本部に指令車の寄贈を受ける
	7月4日	第72回北海道消防協会オホーツク地方支部北見分会連合消防演習を端野町で開催予定であったが、新型コロナウイルス感染症拡大により中止とした
	11月30日	元北見地区消防組合消防長 鈴木正末氏より本部4号車・無人航空機（ドローン）の寄贈を受ける

叙勲・褒章受章者一覧

昭和47年から

受章年月日	種類	氏名	所属
昭和48年11月3日	勲5等瑞宝章	高田定之助	元北見消防団 団長
昭和49年4月29日	勲4等瑞宝章	青木武	元置戸消防団 団長
昭和49年4月29日	勲6等瑞宝章	中谷中松	元北見消防団副団長
昭和49年11月3日	勲7等青色桐葉章	輿石碓	元訓子府消防団副団長
昭和52年4月29日	勲5等双光旭日章	石井易五郎	元置戸消防団 団長
昭和54年4月29日	勲7等瑞宝章	松岩三喜治	元北見消防団副団長
昭和54年11月3日	勲7等青色桐葉章	山本以文	元置戸消防団分団長
昭和56年11月3日	勲6等瑞宝章	松浦利雄	元北見消防団副分団長
昭和57年11月3日	勲6等瑞宝章	桑山三郎	元置戸消防団副団長
昭和58年4月29日	勲5等瑞宝章	石川正雄	元端野消防団 団長
昭和58年11月3日	勲5等瑞宝章	中村幸七	元北見消防団 団長
昭和58年11月3日	勲6等単光旭日章	富澤重次	元北見消防本部主幹
昭和59年11月3日	勲6等単光旭日章	高橋農夫男	元北見消防団副団長
昭和60年4月29日	勲6等瑞宝章	野村竹夫	元北見消防団副団長
昭和61年11月3日	勲6等単光旭日章	森谷耐二	元北見消防団副団長
昭和62年4月29日	勲6等単光旭日章	佐々木正男	元置戸消防団副団長
昭和63年4月29日	勲6等単光旭日章	奥山力	元北見消防団副団長
昭和63年4月29日	勲6等瑞宝章	橋本久二	元北見消防団副団長
平成3年4月29日	勲7等青色桐葉章	伊藤静夫	元北見消防団部長
平成4年4月29日	勲6等単光旭日章	丹羽喜衛	元北見消防団副団長
平成6年4月29日	藍綬褒章	安藤博司	端野消防団 団長
平成7年4月29日	勲5等双光旭日章	大西豊壽	元北見地区消防組合消防本部消防長
平成7年11月3日	勲6等単光旭日章	今泉寛次	元北見消防団副団長
平成8年11月3日	勲6等瑞宝章	菊田廣義	元北見消防団副団長
平成9年4月29日	勲6等単光旭日章	中富榮	元北見消防団副団長
平成11年2月7日	勲5等瑞宝章	引地進	元北見地区消防組合消防署長
平成11年4月29日	勲4等瑞宝章	青木康英	元北見消防団 団長
平成11年11月19日	勲5等瑞宝章	大友成晴	元置戸消防団 団長
平成12年4月29日	勲5等瑞宝章	中田秀生	元置戸消防団 団長
平成13年4月29日	勲6等単光旭日章	森谷順二	元北見消防団副団長
平成13年4月29日	勲6等単光旭日章	清水平士	元置戸消防団分団長
平成14年4月29日	勲6等瑞宝章	岡村信一	元北見消防団分団長
平成15年11月3日	瑞宝単光章	流水正男	元北見地区消防組合消防署次席
平成16年4月29日	瑞宝単光章	横山行男	元北見地区消防組合消防本部主幹
平成16年11月3日	瑞宝単光章	二俣弘	元北見地区消防組合消防本部総務課長
平成16年11月3日	瑞宝単光章	石井幸夫	元置戸消防団 団長
平成17年1月28日	瑞宝双光章	久島昭三	元訓子府消防団 団長
平成17年4月29日	瑞宝単光章	山崎春義	元北見消防団副団長

受 章 年 月 日	種 類	氏 名	所 属
平成17年11月3日	瑞 宝 双 光 章	平 塚 房 義	元訓子府消防団 団長
平成17年11月3日	瑞 宝 単 光 章	沼 倉 悦 郎	元北見地区消防組合消防本部予防課長
平成17年12月7日	瑞 宝 単 光 章	久 原 清 喜	元訓子府消防団副団長
平成18年4月29日	瑞 宝 単 光 章	中 村 晴 男	元北見地区消防組合消防署消防課長
平成18年11月3日	藍 綬 褒 章	坂 井 悠 紀	訓子府消防団 団長
平成18年11月3日	瑞 宝 単 光 章	鈴 木 章	元常呂消防団分団長
平成18年11月3日	瑞 宝 単 光 章	馬 渕 弘	元常呂消防団分団長
平成18年11月3日	瑞 宝 単 光 章	釘 田 貞 一	元北見地区消防組合消防署主幹
平成19年4月29日	藍 綬 褒 章	桑 山 隆	置戸消防団 団長
平成19年4月29日	瑞 宝 単 光 章	磯 江 英 典	元北見地区消防組合消防署参事
平成19年11月3日	瑞 宝 単 光 章	小 林 敦	元北見地区消防組合訓子府支署長
平成19年11月3日	瑞 宝 単 光 章	高 橋 稔	元北見地区消防組合置戸支署長
平成19年11月3日	瑞 宝 単 光 章	和 崎 猛	元北見地区消防組合消防署南出張所主幹
平成20年4月29日	瑞 宝 単 光 章	島 章 一	元留辺蘂町消防本部消防署長事務取扱代行
平成20年11月3日	藍 綬 褒 章	林 勇	留辺蘂消防団 団長
平成20年11月3日	瑞 宝 双 光 章	長 堀 茂 俊	元北見地区消防組合消防署長
平成20年11月3日	瑞 宝 単 光 章	岡 田 勉	元留辺蘂消防団副団長
平成20年11月28日	瑞 宝 双 光 章	林 勇	元留辺蘂消防団 団長
平成21年4月29日	藍 綬 褒 章	五 十 嵐 優	端野消防団 団長
平成21年4月29日	藍 綬 褒 章	安 田 廣 夫	北見消防団副団長
平成21年4月29日	藍 綬 褒 章	藤 田 俊 博	留辺蘂消防団副団長
平成21年4月29日	瑞 宝 単 光 章	小 中 信 文	元北見地区消防組合消防署参事
平成21年4月29日	瑞 宝 単 光 章	丹 治 晃	元留辺蘂消防団副団長
平成21年11月3日	藍 綬 褒 章	西 山 孝 正	訓子府消防団副団長
平成21年11月3日	瑞 宝 双 光 章	伊 藤 弘	元北見地区消防組合消防本部消防長
平成21年11月3日	瑞 宝 双 光 章	阿 部 只 義	元常呂消防団 団長
平成22年4月29日	瑞 宝 双 光 章	北 野 護	元網走地区消防組合消防本部次長兼常呂分署長
平成22年11月3日	瑞 宝 単 光 章	掛 端 祐 吉	元留辺蘂町消防本部消防課長
平成23年4月1日	瑞 宝 単 光 章	菊 池 貢	元置戸消防団分団長
平成23年4月29日	瑞 宝 双 光 章	佐 渡 谷 正 裕	元北見地区消防組合消防署長
平成23年4月29日	藍 綬 褒 章	武 永 重 道	訓子府消防団分団長
平成23年7月12日	瑞 宝 単 光 章	鈴 木 信 愛	元訓子府消防団分団長
平成23年11月3日	瑞 宝 双 光 章	鈴 木 正 末	元北見地区消防組合消防本部消防長
平成23年11月3日	瑞 宝 単 光 章	二 瓶 廣 二	元北見消防団副団長
平成24年3月1日	瑞 宝 単 光 章	岡 崎 正 彦	元留辺蘂町消防団副分団長
平成24年4月29日	瑞 宝 双 光 章	飯 田 安 藏	元北見消防団 団長
平成24年4月29日	瑞 宝 単 光 章	松 村 則 良	元北見地区消防組合通信指令室長
平成24年6月1日	瑞 宝 単 光 章	佐 久 間 彰	元置戸消防団分団長
平成24年11月1日	瑞 宝 単 光 章	岡 田 誠	元留辺蘂消防団分団長

受 章 年 月 日	種 類	氏 名	所 属
平成24年11月3日	瑞 宝 単 光 章	村 井 弘 司	元留辺蘂消防団副団長
平成24年11月3日	瑞 宝 単 光 章	小 野 寺 陸	元北見地区消防組合通信指令室長
平成25年4月29日	瑞 宝 単 光 章	前 行 雄	元北見地区消防組合消防署消防課長
平成25年4月29日	瑞 宝 単 光 章	西 部 一 男	元留辺蘂町消防団分団長
平成25年11月3日	藍 綬 褒 章	木 村 茂 廣	置戸消防団副団長
平成25年11月3日	瑞 宝 単 光 章	小 野 勝 代	元北見地区消防組合消防署救急課長
平成25年11月3日	瑞 宝 単 光 章	山 梨 昭 雄	元留辺蘂町消防団副分団長
平成25年11月3日	瑞 宝 単 光 章	輿 石 英 男	元訓子府消防団副団長
平成26年6月26日	瑞 宝 単 光 章	浜 出 勝 治	元訓子府消防団分団長
平成26年6月26日	瑞 宝 単 光 章	花 岡 隆 男	元北見地区消防組合訓子府支署長
平成26年7月26日	紺 綬 褒 章	鈴 木 正 末	元北見地区消防組合消防本部消防長
平成26年11月3日	瑞 宝 単 光 章	古 賀 登	元北見地区消防組合通信指令室長
平成27年4月29日	瑞 宝 単 光 章	飯 田 庄 三 郎	元北見地区消防組合消防署南出張所長
平成27年4月29日	瑞 宝 単 光 章	植 松 和 磨	元留辺蘂消防団副団長
平成27年4月29日	藍 綬 褒 章	古 屋 敏 文	北見消防団副団長
平成27年11月3日	瑞 宝 単 光 章	浅 田 敏 彦	元北見地区消防組合消防署東出張所長
平成28年4月29日	瑞 宝 単 光 章	丹 羽 憲 二	元北見地区消防組合消防署南出張所長
平成28年4月29日	瑞 宝 双 光 章	桑 山 隆	元置戸消防団 団長
平成28年4月29日	藍 綬 褒 章	田 渕 正 彰	常呂消防団 団長
平成28年11月3日	瑞 宝 単 光 章	武 永 重 道	元訓子府消防団副団長
平成28年11月3日	藍 綬 褒 章	小 形 良 一	常呂消防団副団長
平成29年4月29日	瑞 宝 単 光 章	保 木 元 信 市	元北見地区消防組合留辺蘂支署長
平成29年4月29日	瑞 宝 双 光 章	五 十 嵐 優	元端野消防団 団長
平成29年4月29日	藍 綬 褒 章	谷 本 勇 治	北見消防団副団長
平成29年4月29日	藍 綬 褒 章	野 尻 裕	留辺蘂消防団 団長
平成29年11月3日	瑞 宝 単 光 章	山 川 和 彦	元北見地区消防組合消防署南出張所長
平成29年11月3日	藍 綬 褒 章	村 川 隆	留辺蘂消防団副団長
平成30年3月31日	紺 綬 褒 章	鈴 木 正 末	元北見地区消防組合消防本部消防長
平成30年4月29日	瑞 宝 小 綬 章	新 井 山 勉	元北見地区消防組合消防本部消防長
平成30年4月29日	瑞 宝 単 光 章	小 松 澤 康 司	元常呂消防団副団長
平成30年4月29日	瑞 宝 単 光 章	八 島 俊 弘	元訓子府消防団副分団長
平成30年4月29日	藍 綬 褒 章	佐 藤 幸 一	置戸消防団副団長
平成30年10月1日	瑞 宝 単 光 章	森 田 幸 一	元北見消防団分団長
平成30年11月3日	瑞 宝 単 光 章	斎 藤 勉	元北見地区消防組合消防署東出張所係長
平成30年11月3日	瑞 宝 単 光 章	澤 田 森 民	元訓子府消防団部長
平成30年11月3日	藍 綬 褒 章	松 本 義 彦	北見消防団副団長
平成31年4月1日	瑞 宝 単 光 章	百 瀬 久 勝	元置戸消防団分団長
令和元年5月21日	瑞 宝 単 光 章	山 下 弘	元北見地区消防組合消防署西出張所係長
令和元年5月21日	瑞 宝 単 光 章	西 山 孝 正	元訓子府消防団副団長
令和元年8月23日	瑞 宝 単 光 章	小 形 良 一	元常呂消防団副団長
令和元年11月3日	瑞 宝 双 光 章	氏 家 忍	元北見地区消防組合消防本部次長

受 章 年 月 日	種 類	氏 名	所 属
令和元年11月3日	藍 綬 褒 章	伊 藤 欣 也	常呂消防団副団長
令和2年4月29日	瑞 宝 小 綬 章	高 屋 敷 渉	元北見地区消防組合消防本部消防長
令和2年4月29日	瑞 宝 単 光 章	岡 中 哲 治	元北見地区消防組合消防署西出張所長
令和2年4月29日	瑞 宝 単 光 章	永 田 次 男	元常呂消防団 団長
令和2年4月29日	藍 綬 褒 章	笹 木 健 生	端野消防団 団長
令和2年11月3日	瑞 宝 単 光 章	苅 谷 利 雄	元北見地区消防組合消防署消防課長
令和2年11月3日	瑞 宝 双 光 章	木 村 茂 廣	元置戸消防団 団長
令和2年11月3日	藍 綬 褒 章	沼 津 一 憲	置戸消防団 団長
令和2年11月3日	藍 綬 褒 章	西 野 克 利	留辺蘂消防団副団長
令和3年3月1日	瑞 宝 単 光 章	小 野 春 作	元北見消防団分団長
令和3年4月29日	瑞 宝 単 光 章	佐 々 木 順 一	元北見地区消防組合消防署救急課長
令和3年4月29日	瑞 宝 単 光 章	古 屋 敏 文	元北見消防団副団長
令和3年11月3日	瑞 宝 単 光 章	安 田 薫	元北見地区消防組合消防署留辺蘂支署警備課長補佐
令和3年11月3日	瑞 宝 双 光 章	坂 井 悠 紀	元訓子府消防団 団長
令和3年11月3日	藍 綬 褒 章	村 田 潔 司	北見消防団 団長

旧常呂町

受 章 年 月 日	種 類	氏 名	所 属
昭和56年4月29日	勲 5 等 瑞 宝 章	小 林 秀 明	元常呂消防団 団長
平成11年8月23日	勲 6 等 瑞 宝 章	平 間 幸 正	元常呂消防団分団長

旧留辺蘂町

受 章 年 月 日	種 類	氏 名	所 属
昭和48年3月2日	藍 綬 褒 章	赤 坂 徳 太 郎	留辺蘂町消防団 団長
昭和50年4月29日	勲 6 等 単 光 旭 日 章	佐 々 木 義 信	元留辺蘂町消防団分団長
昭和56年4月29日	勲 5 等 双 光 旭 日 章	赤 坂 徳 太 郎	元留辺蘂町消防団 団長
昭和57年10月23日	叙 位 正 六 位	赤 坂 徳 太 郎	元留辺蘂町消防団 団長
昭和60年3月29日	勲 6 等 単 光 旭 日 章	山 口 勝 美	元留辺蘂町消防団分団長
平成元年4月29日	勲 6 等 単 光 旭 日 章	愛 沢 明	元留辺蘂町消防団副団長
平成6年11月3日	勲 6 等 単 光 旭 日 章	池 上 昭 夫	元留辺蘂町消防団副団長
平成7年4月29日	藍 綬 褒 章	山 田 寛	留辺蘂町消防団 団長
平成7年9月9日	勲 6 等 単 光 旭 日 章	藤 原 一 夫	元留辺蘂町消防団副団長
平成17年11月3日	瑞 宝 単 光 章	佐 藤 正 雄	元留辺蘂町消防団副団長

公有財産(建物)一 覧

1 行政財産(組合財産)

昭和47年から

区 分	所 在 地	構 造	延べ面積	建 築	土地面積
消 防 本 部 消 防 署 北 見 消 防 団 統 合 詰 所	北見市寿町2丁目1-28	鉄筋コンクリート造 4階	4,996.91㎡	平成29年1月31日	6,969.56㎡
		鉄筋コンクリート造 2階	1,172.06㎡	平成28年11月8日	
消 防 署 西 出 張 所	" 中央三輪7丁目446-58	" 2階	598.00㎡	昭和55年12月25日	2,485.93㎡
消 防 署 東 出 張 所	" 春光町3丁目10-6	" 2階	671.08㎡	平成14年12月10日	1,813.03㎡
消 防 署 南 出 張 所 及 び 防 災 資 機 材 地 域 備 蓄 施 設	" 広明町210-3	鉄筋コンクリート造 2階 一部鉄骨造	738.09㎡	平成4年12月21日	9,675.63㎡
消 防 訓 練 塔 (主 塔) (副 塔)	"	鉄骨鉄筋コンクリート造 B1. F7 鉄骨造(一部 鉄筋コンクリート造)F3	288.00㎡ 70.43㎡	平成5年12月27日	
北見消防団 第5分団	" 上ところ173	木造モルタル平屋	126.76㎡	昭和61年11月7日	北見市財産
" 第6分団	" 仁頃町242-2	木造モルタル 一部鉄骨	70.74㎡	昭和58年11月22日	
" 第7分団	" 上仁頃128-2	木造モルタル平屋	124.74㎡	昭和60年10月19日	
" 第8分団	" 相内町63	木造サイディング張平屋 一部簡易耐火	263.42㎡	昭和57年10月5日	
" 第9分団	" 東相内町287	木造サイディング張平屋 一部鉄骨造	195.30㎡	平成27年11月20日	
" 第10分団	" 豊田535-1	木造サイディング張平屋	127.98㎡	昭和63年12月19日	
" 第11分団	" 富里172-1	木造サイディング張平屋	147.82㎡	平成元年11月28日	
端 野 支 署 端野消防団第1分団第1部・第2部	" 端野町二区469-1	鉄筋コンクリート造 2階 一部鉄骨造	1,101.97㎡	平成7年12月11日	
端野消防団第1分団第1部	" 端野町協和239-1	ブロック造平屋	43.74㎡	平成7年11月30日	
" " 第2部	" 端野町川向167	木造サイディング張平屋	38.88㎡	平成元年11月14日	
" 第2分団	" 端野町一区55-3	木造サイディング張平屋	131.22㎡	昭和60年11月6日	
" 第3分団	" 端野町緋牛内1388-2	木造サイディング張平屋	164.43㎡	平成4年12月4日	
" 第4分団	" 端野町豊実259-1	木造サイディング張平屋	115.02㎡	平成元年12月2日	
常 呂 支 署 常呂消防団第1分団	" 常呂町字常呂558	鉄筋コンクリート造 2階	2,216.50㎡	平成10年10月7日	
" 第2分団	" 常呂町字栄浦145-1	木造サイディング張平屋	145.80㎡	昭和57年11月15日	
" 第3分団	" 常呂町字日吉213	木造サイディング張平屋	115.02㎡	昭和60年11月21日	
" 第4分団	" 常呂町字豊川64-4	木造サイディング張平屋	129.60㎡	昭和63年12月26日	
留 辺 薬 支 署	" 留辺薬町旭公園99-18	木造 1階	1,846.97㎡	平成29年3月31日	17,739.66㎡
留 辺 薬 支 署 仲 町 倉 庫	" 留辺薬町仲町95-13	ブロック造 2階	90.74㎡	昭和52年11月15日	北見市財産
留 辺 薬 消防 団 留 辺 薬 第 1 分 団・第 3 分 団	" 留辺薬町元町9	木造サイディング張平屋	271.61㎡	平成12年3月29日	
" 第2分団	" 留辺薬町栄町30-9	木造サイディング張平屋	103.07㎡	平成7年11月16日	
温 根 湯 温 泉 分 遣 所 留 辺 薬 消防 団 温 根 湯 第 1 分 団・第 2 分 団・第 3 分 団	" 留辺薬町温根湯温泉111-1	鉄筋コンクリート造 2階	562.59㎡	平成元年10月9日	
留 辺 薬 消防 団 温 根 湯 第 4 分 団	" 留辺薬町大和355-3	木造サイディング張平屋	57.55㎡	昭和61年10月2日	
留 辺 薬 消防 団 瑞 穂 分 団	" 留辺薬町瑞穂31-2	木造モルタル平屋	70.80㎡	昭和63年8月17日	613.38㎡
置 戸 支 署	置戸町字置戸192	鉄筋コンクリート造 2階	995.88㎡	平成2年12月17日	置戸町財産
置 戸 消防 団 秋 田 分 団	" 字秋田279-8	木造モルタル平屋 一部鉄骨	131.22㎡	昭和63年12月12日	
" 境 野 分 団	" 字境野84-1	木造モルタル平屋 一部鉄骨	137.70㎡	昭和56年12月2日	
" 勝 山 分 団	" 字勝山235	木造モルタル平屋 一部鉄骨	144.18㎡	昭和58年10月27日	
訓 子 府 支 署	訓子府町元町10	鉄筋コンクリート造 2階	訓子府町財産	昭和43年10月31日	訓子府町財産
訓 子 府 消防 団 日 出 分 団	" 字日出28-14	木造モルタル平屋 一部鉄骨	136.08㎡	昭和60年12月3日	

位置・面積

市町名 \ 区分	東 経	北 緯	面 積 km ²
北 見 市	143° 53″	43° 48″	1,427.41
置 戸 町	143° 40″	43° 46″	527.27
訓 子 府 町	143° 50″	43° 46″	190.95

人口・世帯数

令和 4.4.1

市町名 \ 区 分	世 帯 数	人 口		
		男	女	計
組 合 計	65,103	57,558	63,493	121,051
北 見 市	61,646	54,060	59,604	113,664
置 戸 町	1,387	1,246	1,453	2,699
訓 子 府 町	2,070	2,252	2,436	4,688

消防装備と人口等の比較

令和 4.4.1

区分 \ 市町名		組 合 計	北 見 市	置 戸 町	訓 子 府 町
消 防 職 員		267	238	14	15
一 人 に 対 し	世 帯	243	259	99	138
	人 口	453	477	192	312
消 防 団 員		664	475	90	99
一 人 に 対 し	世 帯	98	129	15	20
	人 口	182	239	29	47
消 防 自 動 車		112	92	9	11
一 台 に 対 し	世 帯	581	670	154	188
	人 口	1,080	1,235	299	426

令和４年度消防組合一般会計予算

(単位：千円)

歳 入	予 算 額
1. 分担金及び負担金	3,042,168
2. 使用料及び手数料	1,000
3. 寄 附 金	10
4. 繰 越 金	2,500
5. 諸 収 入	14,622
6. 消 防 組 合 債	216,700
歳 入 合 計	3,277,000

歳 出	予 算 額
1. 議 会 費	1,922
2. 総 務 費	289,584
3. 消 防 費	2,508,420
4. 公 債 費	474,347
5. 予 備 費	2,727
歳 出 合 計	3,277,000

令和４年度消防組合一般会計予算の割合

歳 入 (%)

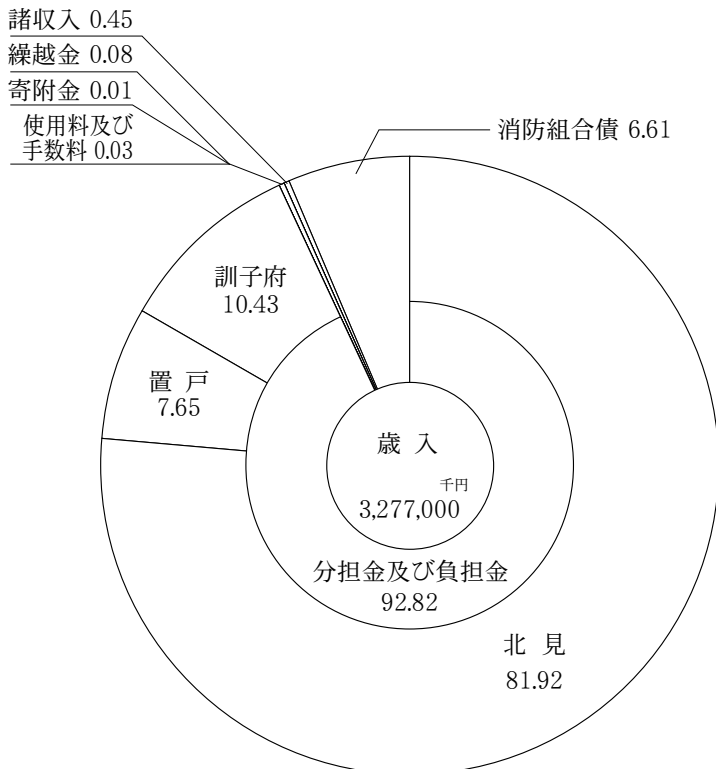

歳 出 (%)

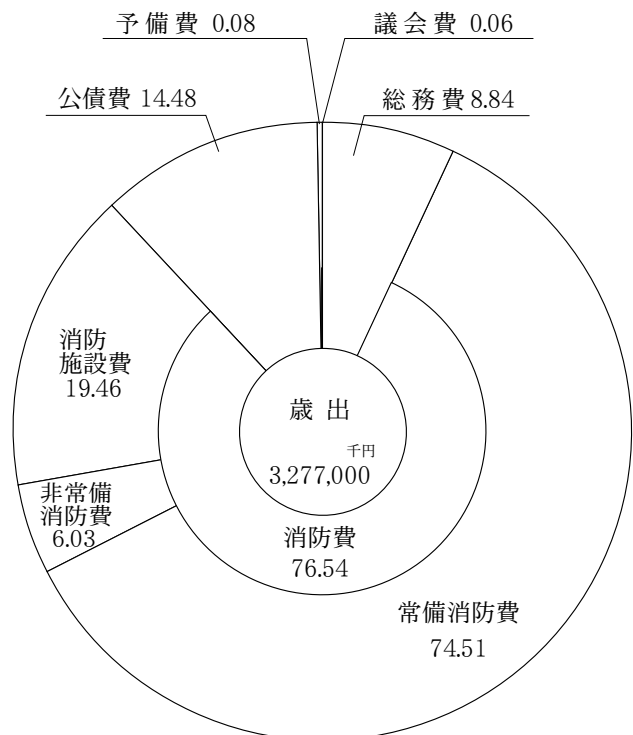

令和４年度消防組合一般会計予算の財源内訳

(単位：千円)

区 分	消 防 組 合 予 算	財 源 内 訳			
		特 定 財 源			一 般 財 源
		国 道 支 出 金	地 方 債	そ の 他	
北 見 市	2,701,453		196,300	11,616	2,493,537
置 戸 町	246,048		10,200	2,005	233,843
訓 子 府 町	329,499		10,200	2,011	317,288
合 計	3,277,000		216,700	15,632	3,044,668

令和４年度消防組合構成市町一般会計予算と消防組合負担金の比較

(単位：千円)

区 分	市町一般会計予算 (a)	消防組合負担金 (b)	(b)／(a)×100 (%)
北 見 市	73,230,000	2,492,037	3.40
置 戸 町	4,770,000	232,843	4.88
訓 子 府 町	4,835,100	317,288	6.56
合 計	82,835,100	3,042,168	3.67

令和４年度消防組合一般会計予算と組合構成市町民世帯の比較

(単位：円)

区 分	消 防 組 合 予 算	一 人 当 たり 予 算	一 世 帯 当 たり 予 算
北 見 市	2,701,453,000	23,767	43,822
置 戸 町	246,048,000	91,163	177,396
訓 子 府 町	329,499,000	70,286	159,178
合 計	3,277,000,000	27,071	50,336

消防職員数の状況

令和4.4.1

<div>階 級</div> <div>定員（人）</div> <div>所 属</div>			合 計	消 防 吏 員									
				消 防 正 監	消 防 監	消 防 司 令 長	消 防 司 令	消 防 司 令 補	消 防 士 長	消 防 副 士 長	消 防 士		
組 合 計			267	267	1	3	2	33	84	81	3	60	
消 防 本 部	消 防 長		238	1	1								
	次 長			1		1							
	参 事			1		1							
	総 務 課			7				1	2	3		1	
	警 防 課			5				1	4				
	予 防 課			7				1	2	4			
	救 急 企 画 課			2				1	1				
	小 計			24	1	2		4	9	7		1	
消 防 署	署 長			1		1							
	副 署 長			2			2						
	主 幹			1				1					
	庶 務 課			26				1	6	6			13
	消 防 課			14				2	2	3	1		6
	救 助 課			14				2	2	8			2
	救 急 課			13				2	5	5			1
	通 信 指 令 課			14				2	8	4			
	西 出 張 所			24				2	7	9			6
	東 出 張 所			24				2	7	9			6
	南 出 張 所			14				2	4	5			3
	端 野 支 署			15				3	4	6			2
	常 呂 支 署			25				3	8	5	1		8
	留 辺 薬 支 署			27				3	9	8	1		6
	置 戸 支 署			14	14				2	5	3		
	訓 子 府 支 署		15	15				2	8	3			2
小 計			243		1	2	29	75	74	3		59	

消防職員年齢状況

令和4.4.1

階 級 年 齢 別	合 計	消 防 吏 員							
		消 防 正 監	消 防 監	消 防 司 令 長	消 防 司 令	消 防 司 令 補	消 防 士 長	消 防 副 士 長	消 防 士
組 合 計	267	1	3	2	33	84	81	3	60
20 歳 未 満	5								5
20歳 以 上 25歳 未 満	42								42
25 " 30 "	52						41		11
30 " 35 "	38					4	30	2	2
35 " 40 "	33					26	6	1	
40 " 45 "	23					22	1		
45 " 50 "	38				13	24	1		
50 " 55 "	22				17	5			
55 歳 以 上	14	1	3	2	3	3	2		
平均年齢(歳・ヶ月)	36.3	57.8	57.9	58.9	51.4	42.11	31.3	34.2	23.4

消防職員在職年状況

令和4.4.1

階 級 在 職 別	合 計	消 防 吏 員							
		消 防 正 監	消 防 監	消 防 司 令 長	消 防 司 令	消 防 司 令 補	消 防 士 長	消 防 副 士 長	消 防 士
組 合 計	267	1	3	2	33	84	81	3	60
5 年 未 満	59						9		50
5年 以 上 10年 未 満	48						38		10
10 " 15 "	48					15	30	3	
15 " 20 "	29				2	26	1		
20 " 25 "	23				4	19			
25 " 30 "	23				7	15	1		
30 年 以 上	37	1	3	2	20	9	2		
平均在職年(年・ヵ月)	14.10	38.10	36.0	40.6	29.8	21.1	9.9	11.6	2.9

消防職員の新任・退職状況

令和3.4.2～令和4.4.1

区分 市町名	増減比較	発令		解除	
		新任	配置替	退職	配置替
組合計	4	7		9	
北見市	0	6		6	
置戸町	0	1		1	
訓子府町	△2	0		2	

消防学校等派遣状況

令和3.4.1～令和4.3.31

教育別 市町名	合 計	北海道消防学校														札幌市消防学校 救急救命東京研修所	消防大学校														
		初任教育 科	専科教育				幹部教育 科	特別教育				道関係 MC 道教	処置 拡大 2行 為講 習	消防団 員育 成	基礎 指揮 幹部 部 科		総合教育			専科教育			実務 実習								
			警防 科	予防 科	危険 険 物 科	火災 災 調 査 科		救急 科	救助 科	ポンプ 操 法 指 導 員 課 程	はしご 自 動 車 運 用 課 程						水難 救 助 課 程	都市 型 救 助 課 程	気管 挿 管 再 認 定 講 習	ビデオ 硬 性 喉 頭 鏡 講 習	消防 指 揮 幹 部 科	大規模 災害 広域 応援 指揮 課程		幹部 科	上級 防 団 長 科	警防 科	救助 科	予防 科	火災 災 調 査 科	違反 是 正 特 別 講 習	
組合計	50	11				1	5	2		2	1			11	8	3			1				1	1		1	1		1		
北見市	本部	2																						1					1		
	署	38	9					5	2		2	1			7	6	2			1			1		1	1					
置戸町	6	1												2	2	1															
訓子府	4	1				1								2																	

北見地区消防組合機構

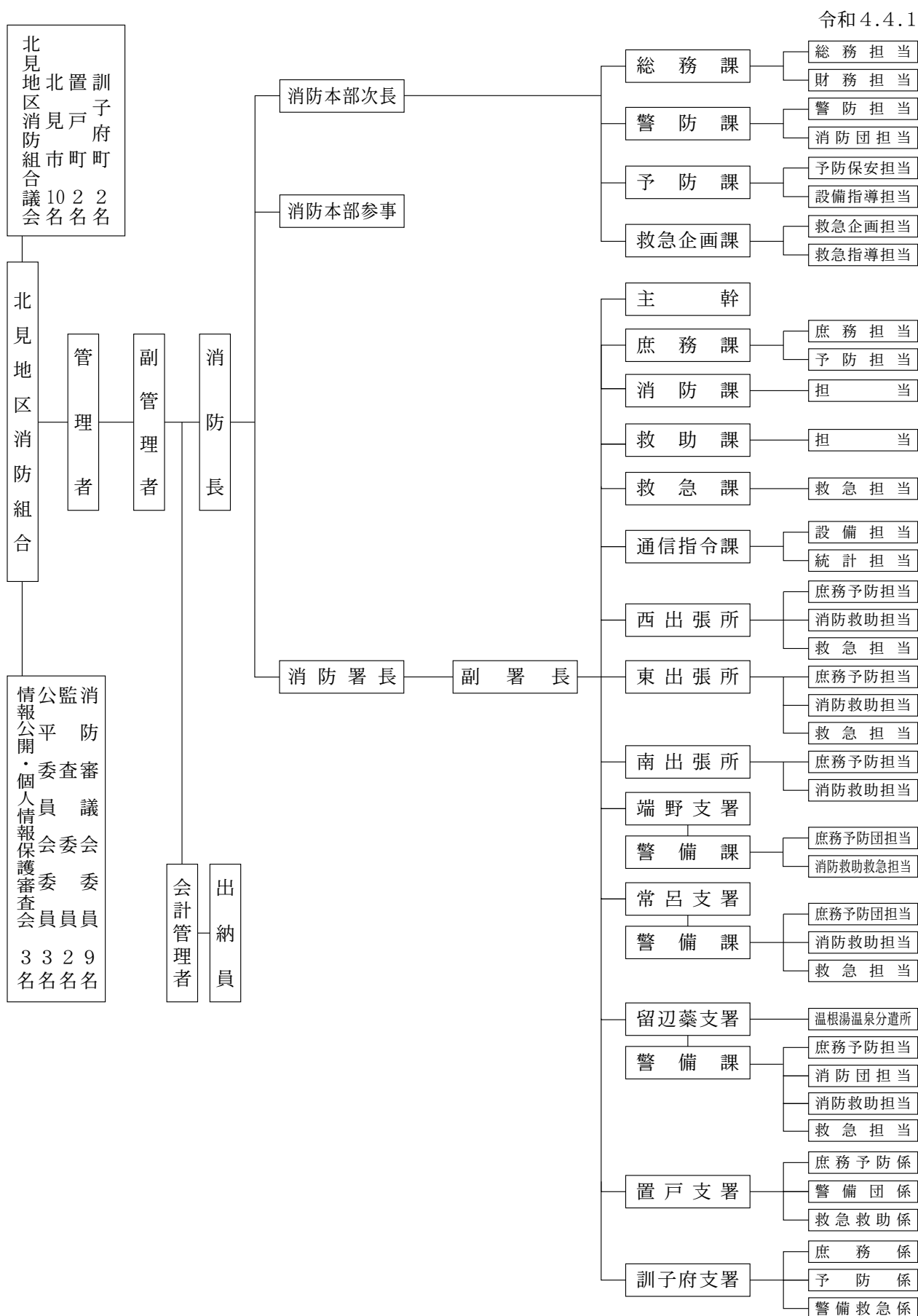

令和 4.4.1

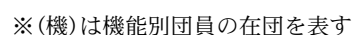

消防団員数の状況

令和 4.4.1

市 町 名	階級 区分	団 長	副 団 長	分 団 長	副分団長	部 長	班 長	団 員	合 計
		定 員	実 員	定 員	実 員	定 員	実 員	定 員	実 員
組 合 合 計	定 員	6	16	43	38	69	116	532	820
	実 員	6	16	41	36	54	103	408	664
北 見 市 (北 見)	定 員	1	5	14	14	14	28	147	223
	実 員	1	5	14	14	14	27	126	201
北 見 市 (端 野)	定 員	1	2	5	2	8	17	95	130
	実 員	1	2	4	1	6	13	71	98
北 見 市 (常 呂)	定 員	1	2	5	5	13	9	65	100
	実 員	1	2	4	4	6	7	39	63
北 見 市 (留 辺 薬)	定 員	1	3	10	8	12	27	74	135
	実 員	1	3	10	8	10	27	54	113
置 戸 町	定 員	1	2	4	4	12	21	83	127
	実 員	1	2	4	4	11	21	47	90
訓 子 府 町	定 員	1	2	5	5	10	14	68	105
	実 員	1	2	5	5	7	8	71	99

消防団員職業別状況

令和 4.4.1

職 種 消防団名	計	職 業 構 成																
		農 業	林 業	漁 業	鉱 業	建 設 業	製 造 業	電 気 ・ 熱 給 ・ ガ ス 業	運 輸 ・ 通 信 業	卸 売 ・ 飲 食 ・ 小 売 業	金 融 ・ 保 険 業	不 動 産 業	サ ー ビ ス 業 (複合サービス業を含む)	公務(他に分類 されないもの)			分 類 不 能 の 産 業	そ の 他
北 見 消 防 団	201	69	2		1	17	11	4	1	27	9	5	49		1	1		4
端 野 消 防 団	98	75				3				3			6			3		8
常 呂 消 防 団	63	40		15									1					7
留 辺 薬 消 防 団	113	57				13	3		1	12			18		1	1		7
置 戸 消 防 団	90	37	2			7	6		2	9			17		2	4		4
訓 子 府 消 防 団	99	26	1			2	18	1	5	3	1		9	2	26	2		3
組 合 合 計	664	304	5	15	1	42	38	5	9	54	10	5	100	2	30	11		33

北見消防団員配置状況

北見消防団団員数

令和4.4.1

区 分	階 級	団 長	副団長	分団長	副分団長	部 長	班 長	団 員	合 計
定	員	1	5	14	14	14	28	147	223
実	員	1	5	14	14	14	27	126	201
団	本 部	1	5	1					7
団	本部ミント分団			1	1	1	2	12	17
団	本部零分団			1	1	1	2	6	11
第	1 分 団			1	1	1	2	9	14
第	2 分 団			1	1	1	2	8	13
第	3 分 団			1	1	1	2	10	15
第	4 分 団			1	1	1	2	12	17
第	5 分 団			1	1	1	2	12	17
第	6 分 団			1	1	1	2	11	16
第	7 分 団			1	1	1	2	11	16
第	8 分 団			1	2	2	4	15	24
第	9 分 団			1	1	1	2	10	15
第	10 分 団			1	1	1	2	4	9
第	11 分 団			1	1	1	1	6	10
消 防 団	合 計	1	5	14	14	14	27	126	201

北見消防団員職業別状況

令和4.4.1

分 団 名	計	職 業 構 成															分 類 不 能 の 産 業	そ の 他
		農	林	漁	鉱	建	製	電	熱	運	卸	飲	金	不	サ	公 務 (他 に 分 類 され ない も の)		
		業	業	業	業	業	業	気	給	輸	売	食	融	動	ー	国 家 公 務 員	地 方 公 務 員	
団 本 部	7					3	2				1				1			
団本部ミント分団	17										4			1	8			4
団本部零分団	11					2		1			3				4		1	
第 1 分 団	14					4		1			1	1	2	5				
第 2 分 団	13						2	1			2	2	1	5				
第 3 分 団	15					1					6	3		5				
第 4 分 団	17					4	1	1			3	1	1	6				
第 5 分 団	17	12	1				1				1			2				
第 6 分 団	16	15									1							
第 7 分 団	16	16																
第 8 分 団	24	10	1			2	2		1	2				5		1		
第 9 分 団	15	3			1	1	2				3	2		3				
第 10 分 団	9	8					1											
第 11 分 団	10	5												5				
消 防 団 合 計	201	69	2		1	17	11	4	1	27	9	5	49			1	1	4

北見消防団員勤続年数状況

令和4.4.1

階 級 年 数	団 長	副団長	分団長	副分団長	部 長	班 長	団 員	合 計
5 年 未 満							45	45
5 ～ 9						1	42	43
10 ～ 14			1	2	3	11	27	44
15 ～ 19			1	1	7	9	8	26
20 ～ 24		1	3	5	1	5	4	19
25 ～ 29			4	3	3			10
30 年 以 上	1	4	5	3		1		14
計	1	5	14	14	14	27	126	201
平均年数(年・ヶ月)	36.5	35.5	27.5	24.4	19.4	16.5	7.4	13.4

北見消防団員年齢状況

令和4.4.1

階 級 年 齢	団 長	副団長	分団長	副分団長	部 長	班 長	団 員	合 計
18 ～ 20								
21 ～ 25							2	2
26 ～ 30						1	13	14
31 ～ 35						1	15	16
36 ～ 40					1	3	26	30
41 ～ 45			1	2	2	4	43	52
46 ～ 50			1	3	5	9	17	35
51 ～ 55			3	3	3	6	5	20
56 歳 以 上	1	5	9	6	3	3	5	32
計	1	5	14	14	14	27	126	201
平均年齢(歳・ヶ月)	65.8	67.3	59.3	55.4	51.5	48.6	41.5	45.5

端野消防団員配置状況

端野消防団団員数

令和4.4.1

階級 区分	団長	副団長	分団長	副分団長	部長	班長	団員	合計
定員	1	2	5	2	8	17	95	130
実員	1	2	4	1	6	13	71 (21)	98 (21)
団本部	1	2						3
女性部					1	3	10	14
第1分団			1	1	2	4	32 (8)	40 (8)
第2分団			1		1	2	12 (6)	16 (6)
第3分団			1		1	2	10 (4)	14 (4)
第4分団			1		1	2	7 (3)	11 (3)
消防団合計	1	2	4	1	6	13	71 (21)	98 (21)

()内は機能別団員数を表す

端野消防団員職業別状況

令和4.4.1

分 団 名	計	職 業 構 成															分 類 不 能 の 産 業	そ の 他	
		農 業	林 業	漁 業	鉱 業	建 設 業	製 造 業	電 気 ・ ガ ス 供 給 ・ 水 道 業	運 輸 ・ 通 信 業	卸 売 ・ 小 売 業	飲 食 ・ 小 売 店	金 融 ・ 保 険 業	不 動 産 業	サ ー ビ ス 業 (複合サービス業を含む)	公 務 (他 に 分 類 さ れ な い も の)				
															国 家 公 務 員	地 方 公 務 員			員 に 準 ず る 特 殊 法 人 等 公 務 員
団 本 部	3	2								1									
女 性 部	14									1				3			2		8
第 1 分 団	40 (8)	32 (5)				3 (1)				1				3 (1)			1 (1)		
第 2 分 団	16 (6)	16 (6)																	
第 3 分 団	14 (4)	14 (4)																	
第 4 分 団	11 (3)	11 (3)																	
消 防 団 合 計	98 (21)	75 (18)				3 (1)				3				6 (1)			3 (1)		8

()内は機能別団員数を表す

端野消防団員勤続年数状況

令和4.4.1

階 級 年 数	団 長	副団長	分団長	副分団長	部 長	班 長	団 員	合 計
5 年 未 満							44 (19)	44 (19)
5 ～ 9					1	2	22 (2)	25 (2)
10 ～ 14			1	1	3	8	3	16
15 ～ 19		1			1	3	2	7
20 ～ 24			2		1			3
25 ～ 29	1	1	1					3
30 年 以 上								
計	1	2	4	1	6	13	71 (21)	98 (21)
平均年数(年・ヶ月)	28.2	23.3	21.3	12.3	13.3	13.3	3.1 (2.0)	14.2 (2.0)

()内は機能別団員数を表す

端野消防団員年齢状況

令和4.4.1

階 級 年 齢	団 長	副団長	分団長	副分団長	部 長	班 長	団 員	合 計
18 ～ 20								
21 ～ 25							4	4
26 ～ 30							16	16
31 ～ 35				1	1	5	19 (1)	26 (1)
36 ～ 40			2		3	4	6 (1)	15 (1)
41 ～ 45		1	2			1	10 (10)	14 (10)
46 ～ 50					1		14 (8)	15 (8)
51 ～ 55		1			1	2	2 (1)	6 (1)
56 歳 以 上	1					1		2
計	1	2	4	1	6	13	71 (21)	98 (21)
平均年齢(歳・ヶ月)	56.8	49.5	41.7	35.2	43.0	40.9	36.9 (45.3)	38.4 (45.3)

()内は機能別団員数を表す

常呂消防団員配置状況

常呂消防団団員数

令和4.4.1

階 級 区 分	団 長	副団長	分団長	副分団長	部 長	班 長	団 員	合 計
定 員	1	2	5	5	13	9	65	100
実 員	1	2	4	4	6	7	39	63
団 本 部	1	2						3
女 性 部					1	1	1	3
第 1 分 団			1	1	1	2	7	12
第 2 分 団			1	1	1	1	6	10
第 3 分 団			1	1	1	1	8	12
第 4 分 団			1	1	2	2	17	23
消 防 団 合 計	1	2	4	4	6	7	39	63

常呂消防団員職業別状況

令和4.4.1

分 団 名	計	職 業 構 成															分 類 不 能 の 産 業	そ の 他
		農 業	林 業	漁 業	鉱 業	建 設 業	製 造 業	電 気 ・ 熱 給 水 ・ ガス 業	運 輸 ・ 通 信 業	卸 売 ・ 飲 食 小 売 業	金 融 ・ 保 険 業	不 動 産 業	サ ー ビ ス 業 (複合サービス業を含む)	公 務 (他 に 分 類 さ れ な い も の)				
														国 家 公 務 員	地 方 公 務 員	員 に 準 ず る 特 殊 法 人 等 公 務 員		
団 本 部	3	2		1														
女 性 部	3																	3
第 1 分 団	12	5		4									1					2
第 2 分 団	10			10														
第 3 分 団	12	10																2
第 4 分 団	23	23																
消 防 団 合 計	63	40		15									1					7

常呂消防団員勤続年数状況

令和4.4.1

階 級 年 数	団 長	副団長	分団長	副分団長	部 長	班 長	団 員	合 計
5 年 未 満							13	13
5 ～ 9						1	13	14
10 ～ 14						3	7	10
15 ～ 19				1	1	2	3	7
20 ～ 24			1		3	1	1	6
25 ～ 29			2	1	2			5
30 年 以 上	1	2	1	2			2	8
計	1	2	4	4	6	7	39	63
平均年数(年・ヶ月)	46.8	39.4	29.1	27.2	23.5	14.9	8.9	27.1

常呂消防団員年齢状況

令和4.4.1

階 級 年 齢	団 長	副団長	分団長	副分団長	部 長	班 長	団 員	合 計
18 ～ 20								
21 ～ 25							5	5
26 ～ 30							9	9
31 ～ 35						1	9	10
36 ～ 40				1		2	10	13
41 ～ 45			1		1	3	3	8
46 ～ 50					2	1		3
51 ～ 55			1	2	2		2	7
56 歳 以 上	1	2	2	1	1		1	8
計	1	2	4	4	6	7	39	63
平均年齢(歳・ヶ月)	67.7	65.3	52.10	51.9	51.3	41.9	34.8	40.9

留辺蘂消防団員配置状況

留辺蘂消防団団員数

令和4.4.1

区 分	階 級	団 長	副団長	分団長	副分団長	部 長	班 長	団 員	合 計
定	員	1	3	10	8	10	27	74	135
実	員	1	3	10	8	12	27	54	113
団	本 部	1	3	2		1 (1)			7 (1)
女	性 部					1	1	3	5
留	辺 蘂 第 1 分 団			1	1	1	3	6	12
留	辺 蘂 第 2 分 団			1	1	1	3	6 (2)	12 (2)
留	辺 蘂 第 3 分 団			1	1	1	3	4	10
温	根 湯 第 1 分 団			1	1	1	3	7	13
温	根 湯 第 2 分 団			1	1	1	3	7	13
温	根 湯 第 3 分 団			1	1	1	3	6	12
温	根 湯 第 4 分 団			1	1	1	3	5	11
瑞	穂 分 団			1	1	1	5	10 (3)	18 (3)
消	防 団 合 計	1	3	10	8	10 (1)	27	54 (5)	113 (6)

()内は機能別団員数を表す

留辺蘂消防団員職業別状況

令和4.4.1

分 団 名	計	職 業 構 成																そ の 他		
		農 業	林 業	漁 業	鉱 業	建 設 業	製 造 業	電 気 ・ ガ ス	熱 供 給 ・ 水 道 業	運 輸 ・ 通 信 業	卸 売 ・ 小 売 業	飲 食 店	金 融 ・ 保 険 業	不 動 産 業	サ ー ビ ス 業 (複 合 ・ レ ジ デ ン ス 業 を 含 む)	公 務 員 (他 に も 分 類 な い)			分 類 不 能 の 産 業	
																国 家 公 務 員	地 方 公 務 員			員 に 準 ず る 職 員 特 殊 法 人 等 公 務
団 本 部	7	1				1	1			1	1				1					1 (1)
女 性 部	5	1													1					3
留辺蘂第1分団	12	3				4					2				2		1			
留辺蘂第2分団	12	5 (1)				2	2 (1)				1				2					
留辺蘂第3分団	10					3					4				2					1
温根湯第1分団	13	10									3									
温根湯第2分団	13	12													1					
温根湯第3分団	12					1					1				8			1		1
温根湯第4分団	11	10				1														
瑞 穂 分 団	18	15 (3)				1									1					1
消 防 団 合 計	113 (6)	57 (4)				13	3 (1)			1	12				18		1	1		7 (1)

()内は機能別団員数を表す

留辺蘂消防団員勤続年数状況

令和 4.4.1

階 級 年 数	団 長	副団長	分団長	副分団長	部 長	班 長	団 員	合 計
5 年 未 満					1 (1)		23 (4)	24 (5)
5 ～ 9						1	15 (1)	16 (1)
10 ～ 14						5	10	15
15 ～ 19				1	2	10	3	16
20 ～ 24			1	2	3	8	1	15
25 ～ 29		1	4	3	3	2	1	14
30 年 以 上	1	2	5	2	1	1	1	13
計	1	3	10	8	10 (1)	27	54 (5)	113 (6)
平均年数(年・ヶ月)	34.2	34.6	28.6	23.8	20.9 (2.1)	17.06	6.04 (2.4)	14.2 (2.4)

()内は機能別団員数を表す

留辺蘂消防団員年齢状況

令和 4.4.1

階 級 年 齢	団 長	副団長	分団長	副分団長	部 長	班 長	団 員	合 計
18 ～ 20								
21 ～ 25							4	4
26 ～ 30							1	1
31 ～ 35						1	11	12
36 ～ 40						5	12	17
41 ～ 45				1	2	5	7	15
46 ～ 50			1	3	2	12	8	26
51 ～ 55			2	1	3	1	5	12
56 歳 以 上	1	3	7	3	3 (1)	3	6 (5)	26 (6)
計	1	3	10	8	10 (1)	27	54 (5)	113 (6)
平均年齢(歳・ヶ月)	59.1	64	56.5	52.1	52.3 (67.3)	44.6	41.4 (64.2)	45.3 (64.7)

()内は機能別団員数を表す

置戸消防団員配置状況

置戸消防団団員数

令和4.4.1

階 級 区 分	団 長	副団長	分団長	副分団長	部 長	班 長	団 員	合 計
定 員	1	2	4	4	12	21	83	127
実 員	1	2	4	4	11	21	47	90
団 本 部	1	2						3
女 性 部					1	2	5	8
置 戸 分 団			1	1	3	9	17	31
勝 山 分 団			1	1	2	3	7	14
境 野 分 団			1	1	3	4	11	20
秋 田 分 団			1	1	2	3	7	14
消 防 団 合 計	1	2	4	4	11	21	47	90

置戸消防団員職業別状況

令和4.4.1

分 団 名	計	職 業 構 成														分 類 不 能 の 産 業	そ の 他	
		農 業	林 業	漁 業	鉱 業	建 設 業	製 造 業	電 気 ・ 熱 給 給 ・ ガス 業	運 輸 ・ 通 信 業	卸 売 ・ 飲 食 小 売 店 業	金 融 ・ 保 険 業	不 動 産 業	サ（複 合）ー（サ ー ビ ス 業 を 含 む）	公 務（他 に 分 類 さ れ な い も の）				
														国 家 公 務 員	地 方 公 務 員			特 殊 法 人 等 公 務 員 に 準 ず る 職 員
団 本 部	3					1				1								1
女 性 部	8	2					1			1				3				1
置 戸 分 団	31	2	2			6	4		1	5				8			3	
勝 山 分 団	14	10												3				1
境 野 分 団	20	16							1					2		1		
秋 田 分 団	14	7					1			2				1		1	1	1
消 防 団 合 計	90	37	2			7	6		2	9				17		2	4	4

置戸消防団員勤続年数状況

令和4.4.1

階 級 年 数	団 長	副団長	分団長	副分団長	部 長	班 長	団 員	合 計
5 年 未 満							6	6
5 ～ 9							9	9
10 ～ 14						2	21	23
15 ～ 19					2	5	5	12
20 ～ 24			1			8	4	13
25 ～ 29			1	2	2	4	1	10
30 年 以 上	1	2	2	2	7	2	1	17
計	1	2	4	4	11	21	47	90
平均年数(年・ヶ月)	37.5	36.11	28.11	30.6	30.11	22.3	13.0	19.8

置戸消防団員年齢状況

令和4.4.1

階 級 年 齢	団 長	副団長	分団長	副分団長	部 長	班 長	団 員	合 計
18 ～ 20								
21 ～ 25							1	1
26 ～ 30							4	4
31 ～ 35							5	5
36 ～ 40						5	19	24
41 ～ 45					1	1	7	9
46 ～ 50				1	2	3	4	10
51 ～ 55				2	2	4	2	10
56 歳 以 上	1	2	4	1	6	8	5	27
計	1	2	4	4	11	21	47	90
平均年齢(歳・ヶ月)	74.8	64.2	58.1	55.3	57.6	50.8	42.9	48.6

訓子府消防団員配置状況

訓子府消防団団員数

令和4.4.1

階 級 区 分	団 長	副団長	分団長	副分団長	部 長	班 長	団 員	合 計
定 員	1	2	5	5	10	14	68	105
実 員	1	2	5	5	7	8	71	99
団 本 部	1	2	1	1	1	1	6	13
く る ね 分 団			1	1	1	1	9	13
第 1 分 団			1	1	2	2	22	28
第 2 分 団			1	1	2	2	21	27
第 3 分 団			1	1	1	2	13	18
消 防 団 合 計	1	2	5	5	7	8	71	99

訓子府消防団員職業別状況

令和4.4.1

分 団 名	計	職 業 構 成															分 類 不 能 の 産 業	そ の 他
		農 業	林 業	漁 業	鉱 業	建 設 業	製 造 業	電 気 ・ 熱 給 水 ・ ガス 業	運 輸 ・ 通 信 業	卸 売 ・ 飲 食 小 売 業 店	金 融 ・ 保 険 業	不 動 産 業	サ (複 合 サ ー ビ ス 業 を 含 む)	公 務 (他 に 分 類 さ れ な い も の)				
														国 家 公 務 員	地 方 公 務 員	員 に 準 ず る 職 員 特 殊 法 人 等 公 務		
団 本 部	13	2					4		1	1			3		2			
く る ね 分 団	13	1					4				1		2	1	2	1		1
第 1 分 団	28	5				2	4		1	1			1		13	1		
第 2 分 団	27	4	1				3		3	1			3	1	9			2
第 3 分 団	18	14					3	1										
消 防 団 合 計	99	26	1			2	18	1	5	3	1		9	2	26	2		3

訓子府消防団員勤続年数状況

令和 4.4.1

階 級 年 数	団 長	副団長	分団長	副分団長	部 長	班 長	団 員	合 計
5 年 未 満						1	43	44
5 ～ 9					2	3	12	17
10 ～ 14			1	1	2	1	5	10
15 ～ 19							6	6
20 ～ 24			1	1	1	1	5	9
25 ～ 29			1	2	2	2		7
30 年 以 上	1	2	2	1				6
計	1	2	5	5	7	8	71	99
平均年数(年・ヶ月)	37.11	40.5	25.5	24.2	17.2	14.7	6.4	10.7

訓子府消防団員年齢状況

令和 4.4.1

階 級 年 齢	団 長	副団長	分団長	副分団長	部 長	班 長	団 員	合 計
18 ～ 20							5	5
21 ～ 25							10	10
26 ～ 30							12	12
31 ～ 35					1		11	12
36 ～ 40			1	1		1	10	13
41 ～ 45					2	2	9	13
46 ～ 50				1	1	3	7	12
51 ～ 55			2		1	1	7	11
56 歳 以 上	1	2	2	3	2	1		11
計	1	2	5	5	7	8	71	99
平均年齢(歳・ヶ月)	59.2	66.8	53.3	57.9	48.6	47.3	35.6	39.7

消 防 音 楽 隊

♪ 創 立 消防組合設立以前の昭和33年3月、北見消防団第1分団の団員らが発起人となり、市街地有志の寄附を得て各楽器を購入し、基礎的な指導を市内の小学校教諭に依頼し27名で「消防 ブラスバンド」としてスタートした。

♪ 組 織

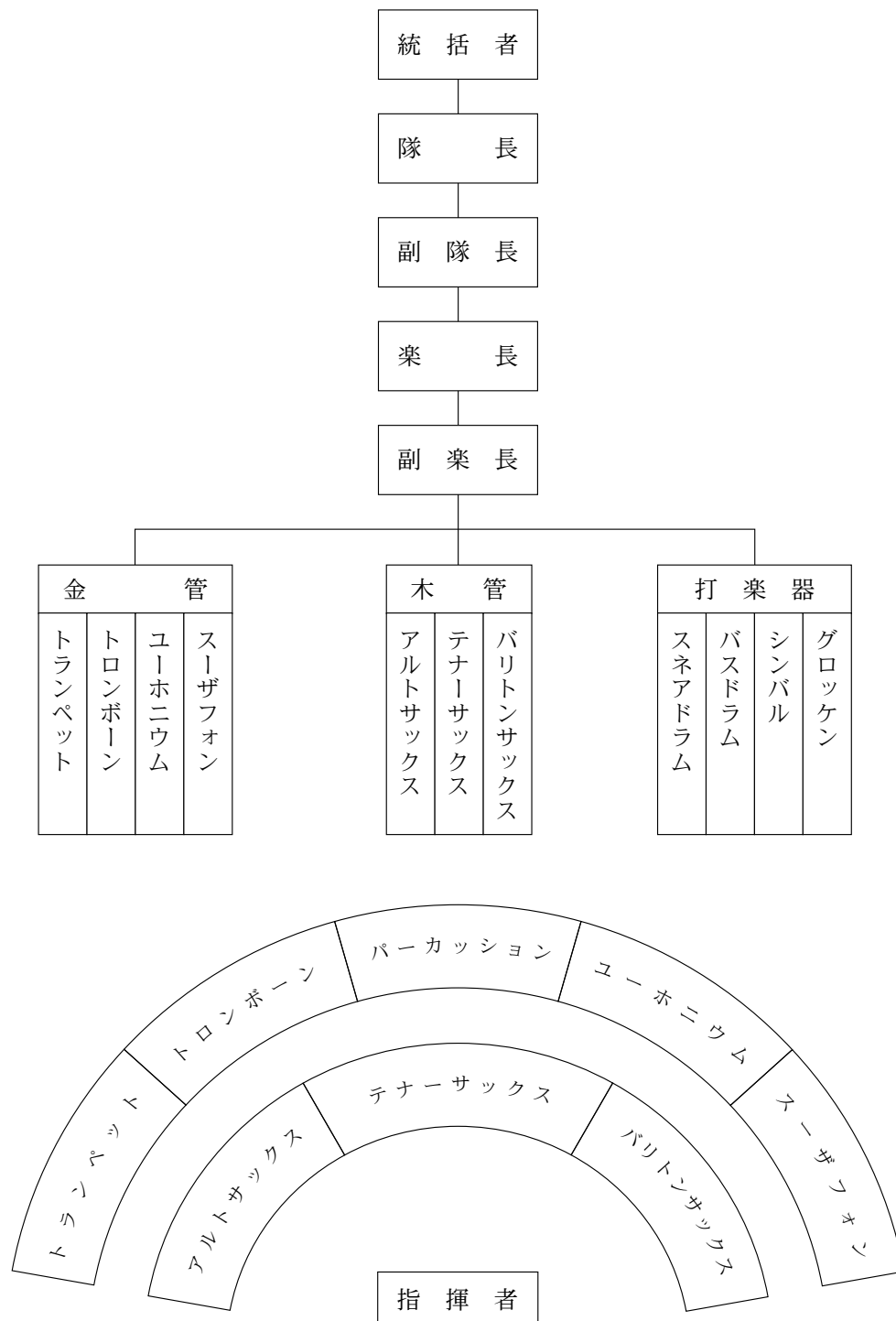

所属・階級別構成人員

令和4.4.1

階級 所属	合 計	消防正監	消防 監	消防司令長	消防司令	消防司令補	消防士長	消防副士長	消 防 士	団 員
合 計	23			1		11	8		3	
消 防 本 部	5					4	1			
消 防 署	18			1		7	7		3	

b 活動状況(令和3年度実績)

活 動 内 容	通常練習	特別練習	派遣回数	派 遣 内 容		
				消防関係	市 町 村	そ の 他
8	8					



警 防 編



令和3年度更新 北見救急2号車

消防通信指令施設

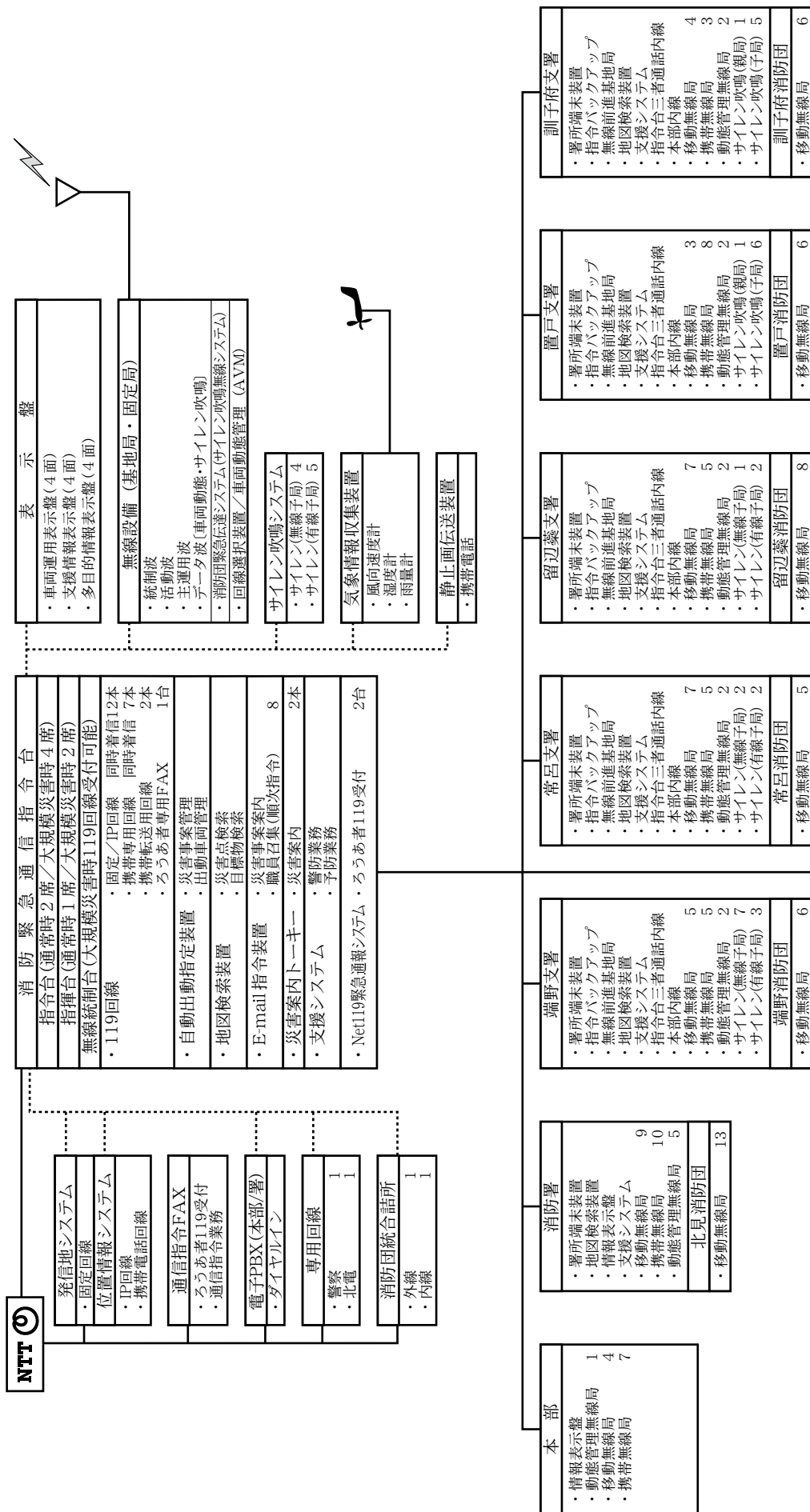

西出張所	東出張所	南出張所	温根湯分遣所
<ul style="list-style-type: none"> 署所端末装置 指令バックアップ 地図検索装置 支援システム 本部内線 4 移動無線局 5 携帯無線局 5 動態管理無線局 2 	<ul style="list-style-type: none"> 署所端末装置 指令バックアップ 地図検索装置 支援システム 本部内線 4 移動無線局 4 携帯無線局 3 	<ul style="list-style-type: none"> 署所端末装置 指令バックアップ 地図検索装置 支援システム 本部内線 5 移動無線局 4 携帯無線局 2 	<ul style="list-style-type: none"> 署所端末装置 指令バックアップ 無線前進基地局 地図検索装置 支援システム 本部内線 1 移動無線局 1 携帯無線局 1 動態管理無線局 1 サイレン(無線子局) 1 サイレン(有線子局) 1

119番月別受付状況

令和2年中(単位：回)

種別	市町(自治区)	1月	2月	3月	4月	5月	6月	7月	8月	9月	10月	11月	12月	市町計(自治区)	組合計(ＩＰ電話)(携帯)				
火災	北見市	(北見)	16			31	7	3	1		5	2	6	6	102	77	104	13	75
		(端野)		1						3				5		9			
		(常呂)			4				1	1						6			
		(留辺蘂)	1	1		1			1	5			1	10					
	置戸町	1												1					
	訓子府町									1					1				
救急	北見市	(北見)	371	327	318	309	292	338	355	354	345	376	336	366	4,843	4,087	5,150	1,394	2,122
		(端野)	18	20	12	15	14	22	18	25	18	22	15	17		216			
		(常呂)	20	16	17	8	11	13	14	19	10	14	13	13		168			
		(留辺蘂)	33	30	19	20	24	47	30	30	30	50	30	29		372			
	置戸町	15	13	7	10	8	15	18	15	10	10	8	12	141					
	訓子府町	16	7	10	18	13	14	16	17	21	6	14	14	166					
救助	北見市	(北見)	1	8	9	2	5	3	6	6	7	8	2	2	73	59	79	7	61
		(端野)			1							1				2			
		(常呂)								5	2	1	1	1		10			
		(留辺蘂)		1										1		2			
	置戸町									3					3				
	訓子府町										2		1		3				
他災害	北見市	(北見)	7	2	6	3	2	6	2	4	3	7	5	3	59	50	65	7	30
		(端野)		2					1	1						4			
		(常呂)			1					2						3			
		(留辺蘂)		1				1								2			
	置戸町			2	1		1				1				5				
	訓子府町											1			1				
問合せ	北見市	(北見)	22	30	23	15	19	23	16	33	27	23	17	16	291	264	298	44	190
		(端野)				1				3		4		1		9			
		(常呂)		3	2			1		2			1			9			
		(留辺蘂)		2	3			2			1	1				9			
	置戸町			1					1		1				3				
	訓子府町			1					2		1				4				
いたずら	北見市	(北見)		1											1	1	1		1
		(端野)																	
		(常呂)																	
		(留辺蘂)																	
	置戸町																		
	訓子府町																		
間違い	北見市	(北見)	29	24	26	26	23	16	26	24	24	24	17	20	334	279	349	33	231
		(端野)	4	6	2	2	1	1				2	1	1		20			
		(常呂)	1			1	1		1	9	3		2			18			
		(留辺蘂)	1	5	1			2		3	1			4		17			
	置戸町	1	1		1	1		2		2	1				9				
	訓子府町			1	1	1	1	1		1			1		6				
試験	北見市	(北見)	22	36	26	28	25	53	46	29	42	26	19	31	432	383	459	40	23
		(端野)		5	1			6	3			1		3		19			
		(常呂)	1			1		1	1	1		1	1			7			
		(留辺蘂)	1	2		3	1	3	5	1	4	1	1	1		23			
	置戸町	1	4	1			4								10				
	訓子府町		2		6					5	2		2		17				
転送	北見市	(北見)	2	2		6	2	4		4	4	4		2	34	30	34	1	31
		(端野)																	
		(常呂)								2						2			
		(留辺蘂)	1					1								2			
	置戸町																		
	訓子府町																		
その他	北見市	(北見)	21	24	17	8	24	46	44	43	59	96	44	15	579	441	612	265	73
		(端野)				1		1		2	1	4	3	2		14			
		(常呂)	1	3	1	2		6	3	1	1	2	5	3		28			
		(留辺蘂)	2	6	6	14	4	17	6	14	9	12	3	3		96			
	置戸町	1		1		1	3			5	5		1	17					
	訓子府町		2		1	1	2		2	1	4	2	1		16				
合計	北見市	(北見)	491	454	425	428	399	492	496	497	516	566	446	461	6,748	5,671	7,151	1,804	2,837
		(端野)	22	34	16	19	15	30	22	34	19	34	19	29		293			
		(常呂)	23	22	25	12	12	21	20	42	16	18	23	17		251			
		(留辺蘂)	39	48	29	38	29	72	43	53	45	64	34	39		533			
	置戸町	19	18	12	12	10	23	20	16	20	18	8	13	189					
	訓子府町	16	11	12	26	15	17	16	23	27	16	17	18	214					

(注) 1. 各受付件数は、1出動に複数の通報件数を含む。
2. その他とは、応答不能・通報訓練等、各項目以外のもの。

119番受付状況

令和2年中(単位：回)

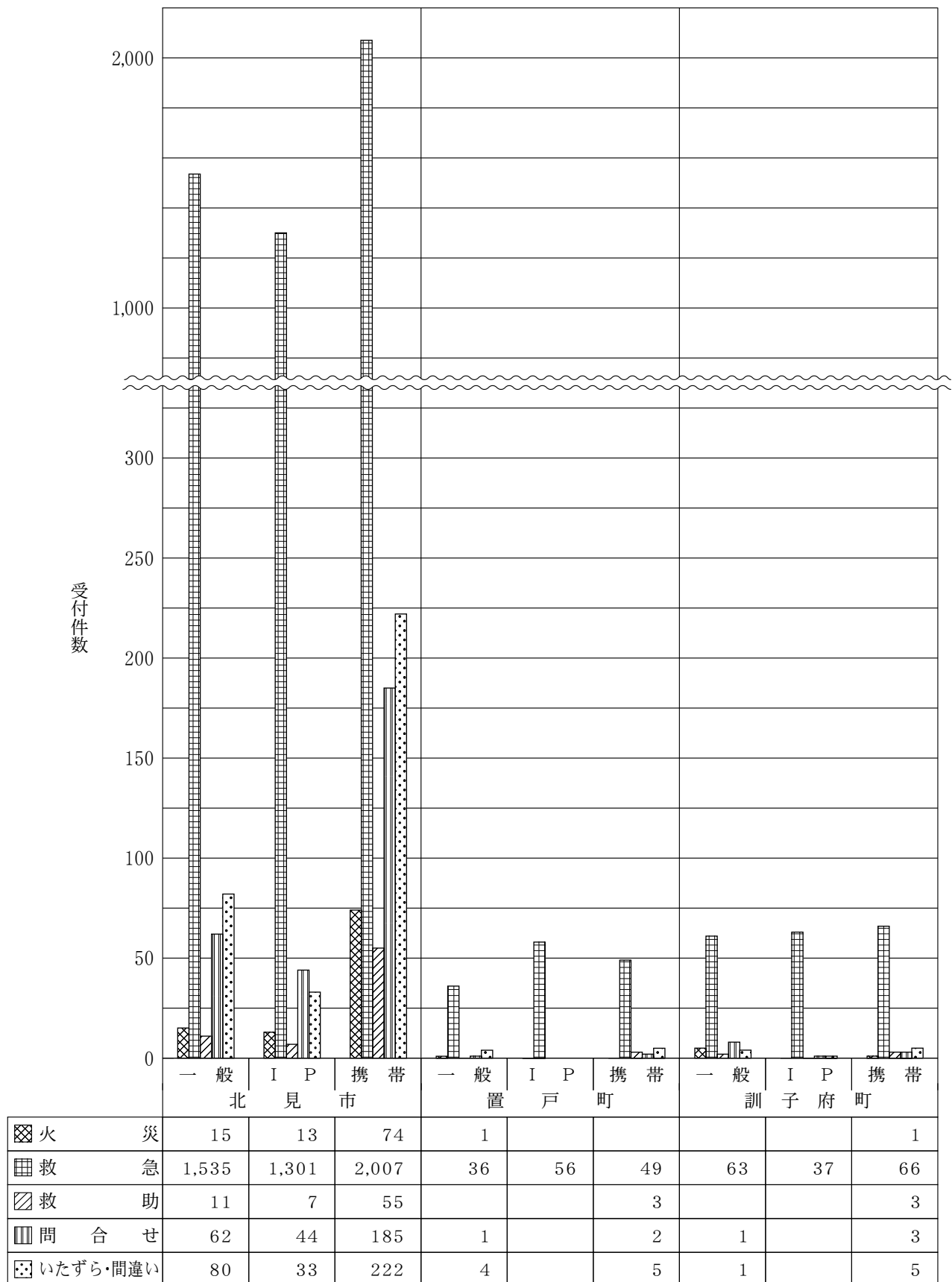

(注) 1. 各受付件数は、1出動に複数の通報件数を含む。

消 防 水 利

令和3年4月1日

区 分 設置場所		消 火 栓		防火水槽(公)		防火水槽(私)		防火井戸(公)		防火井戸(私)		そ の 他		
		公 設	私 設	40m ³ 以上	40m ³ 未 満	40m ³ 以上	40m ³ 未 満	40m ³ 以上	40m ³ 未 満	40m ³ 以上	40m ³ 未 満	河 川	池 沼	その他
合 計		1,278	14	297	49	13	3	8	41		1		2	4
北	小 計	1,256	14	215	49	13	3	7	37				2	2
	(市)市街地域	937	13	63	22	2	2						2	
	豊 田 地 域	3		1	3	1			1					
	相 内 地 域	21		4	3	1	1		1					
	東相内地域	45		4	4	2								
	上 仁 頃 地 域	3			2									
	仁 頃 地 域	3		2										
	上ところ地域	18		1	3									
	その他の地域	15		5	4	7								
	端 野 地 域	24		33	1				10					水槽2
	一 区 地 域			6	2			1	2					
	緋牛内地域			3	1			2	2					
	豊 実 地 域			1	1			1	1					
	川 向 地 域	1		1					2					
	その他の地域			3				1	4					
	常 呂 地 域	21		36										
	栄 浦 地 域	3		2										
	日 吉 地 域	3		1	1				2					
	その他の地域	13		4										
見	留 辺 薬 地 域	104	1	29	2			1	8					
	温 根 湯 地 域	38		15				1	3					
	瑞 穂 地 域	4		1					1					
	その他の地域													
置 戸	小 計	8		33				1	4					2
	常 元 地 域													
	勝 山 地 域			4					3					
	置 戸 地 域	7		19					1					防火用水路 2
	境 野 地 域	1		7				1						
	秋 田 地 域			2										
	その他の地域			1										
訓 子 府	小 計	14		49							1			
	日 出 地 域	1		4										
	訓子府地域	9		43							1			
	農 試 地 域			1										
	その他の地域	4		1										

消火栓管径別設置状況

令和3年4月1日

管径別 区分		50 mm	75 mm	100 mm	125 mm	150 mm	200 mm	250 mm	300 mm	400 mm	450 mm	計
		1	167	678		320	63	13	43	6	1	1,292
北見	小計	1	159	677		311	60	12	43	6	1	1,270
	北見											
	公設		48	625		272	52	6	35	6	1	1,045
	私設			10		2			1			13
	端野		9	11		5						25
	私設											
	常呂		13	9		10	1		7			40
	私設											
	留辺蘂	1	88	22		22	7	6				146
置戸	私設		1									1
	小計					5	3					8
	公設					5	3					8
訓子府	私設											
	小計		8	1		4		1				14
	公設		8	1		4		1				14
訓子府	私設											
	小計											
	公設											

消防自動車等現有数状況

令和3年4月1日

車名 区分		指 令	指 揮	広 報	火 災 原 因 調 査	移 動 防 災 指 導	連 絡	消 防 ポ ン プ	水 槽 付 ポ ン プ	小 型 動 力 ポ ン プ 付 水 槽	小 型 動 力 ポ ン プ 付 水 槽 車 10 t	化 学 消 防 車	梯 子 自 動 車 45 m 級	屈 折 梯 子 自 動 車 25 m 級	機 材 搬 送 車	救 急 自 動 車	高 規 格 救 急 車	救 助 工 作 車	人 員 搬 送 車	小 型 動 力 ポ ン プ 積 載 車	小 型 特 殊 車	そ の 他	計	小 型 動 力 ポ ン プ
		車	車	車	車	車	車	車	車	車	車	車	車	車	車	車	車	車	車	車	車	車	車	車
北見	北見	1	1	4	1		6	11	7			1	1	1	2		4	1	2		4	1	48	17
	端野		1					4	2		1				1		1			1	1		12	9
	常呂		1	1				3	2		1				1		2		1	1	1		14	9
	留辺蘂		1	1				4	5		1				2		2		1		1		18	6
置戸			1					1	4	2							1						9	4
訓子府			1	1					3	1	1				1		1		1			1	11	3
計		1	6	7	1		6	23	23	3	4	1	1	1	7		11	1	5	2	7	2	112	48

公設消火栓地域別設置状況

令和3年4月1日

管径別 区 分		50 mm	75 mm	100 mm	125 mm	150 mm	200 mm	250 mm	300 mm	400 mm	450 mm	計
合 計		1	166	668		318	63	13	42	6	1	1,278
北	小 計	1	158	667		309	60	12	42	6	1	1,256
	(市)市街地域		30	565		245	51	6	35	6	1	939
	豊 田 地 域			1		2						3
	相 内 地 域		6	12		3						21
	東相内地域		9	25		11						45
	上仁頃地域		1	1		1						3
	仁 頃 地 域			3								3
	上ところ地域		1	14		3						18
	その他の地域		1	4		7	1					13
	端 野 地 域		9	10		5						24
	一 区 地 域											
	緋牛内地域											
	豊 実 地 域											
	川 向 地 域			1								1
	その他の地域											
	常 呂 地 域		10	2		6	1		2			21
	栄 浦 地 域		3									3
	日 吉 地 域			1					2			3
	その他の地域			6		4			3			13
	留辺蘂地域	1	55	21		14	7	6				104
	温根湯地域		30			8						38
	瑞 穂 地 域		3	1								4
	その他の地域											
置 戸	小 計					5	3					8
	常 元 地 域											
	勝 山 地 域											
	置 戸 地 域					4	3					7
	境 野 地 域					1						1
	秋 田 地 域											
	その他の地域											
訓 子 府	小 計		8	1		4		1				14
	日 出 地 域		1									1
	訓子府地域		5			4						9
	農 試 地 域											
	その他の地域		2	1				1				4

水管現有状況

令和3年4月1日（単位：本）

所 属 \ 種 別			65 mm	50 mm	40 mm	計
合 計			1,863	944	31	2,838
北	見	小 計	709	394	31	1,134
		消 防 署	87	107	12	206
		出 張 所	112	216	19	347
		第 1 分 団	45	1		46
		第 2 分 団	45	1		46
		第 3 分 団	45	1		46
		第 4 分 団	46			46
		第 5 分 団	44	9		53
		第 6 分 団	43	9		52
		第 7 分 団	43	9		52
		第 8 分 団	66	14		80
		第 9 分 団	44	9		53
		第 10 分 団	43	9		52
		第 11 分 団	46	9		55
	端	小 計	295	79		374
		支 署	42	40		82
		第 1 分 団	159	39		198
		第 2 分 団	32			32
		第 3 分 団	25			25
	野	第 4 分 団	37			37
		小 計	282	80		362
	常	支 署	42	50		92
		第 1 分 団	90	30		120
		第 2 分 団	50			50
		第 3 分 団	50			50
		第 4 分 団	50			50
	呂	小 計	340	116		456
		支 署	55	46		101
		留 辺 薬 分 団	113	28		141
		温 根 湯 分 団	145	34		179
		瑞 穂 分 団	27	8		35
置	戸	小 計	180	143		323
		支 署	10	31		41
		置 戸 分 団	77	59		136
		勝 山 分 団	33	15		48
		境 野 分 団	33	22		55
		秋 田 分 団	27	16		43
訓 子 府		小 計	57	132		189
		支 署	29	41		70
		第 1 分 団	8	33		41
		第 2 分 団	8	30		38
		第 3 分 団	12	28		40

消防自動車 (救急車含む) 一覧表 (北見)

令和4年4月1日

所 属	区 分	車 名	免 許 区 分	識 別 記 号	常 備 ・ 非 常 備	登 録 番 号	車 体 製 造 元	車 間 導 入 年 度	種 別	車 向 形 式	積 載 水 量 (ℓ)	ポンプ等 製 作 所		無 線 車 載	機 携 帶	A V M 搭 載	小 型 ボ ン ン	定 員	全 長	全 幅	全 高	燃 料	総 重 量	整 修 防 火 隊	備 考
												ポンプ	製作所												
本 部	北見指令車	普通	北1〇	常備	北見800さ	4981	トヨタ	令4	指令車				北見指令1	104				8	494	185	205	ガソリン	2,490	4WD	北見西ロータリークラブ寄贈
	本部1号車	普通		常備	北見330そ	1190	トヨタ	令2	連絡車									8	494	185	195	ガソリン	2,420	4WD	鈴木氏寄贈
	本部2号車	普通		常備	北見300ち	5821	トヨタ	平25	連絡車									5	448	174	149	ガソリン	1,585	4WD	鈴木氏寄贈
	本部3号車	普通		常備	北見580き	5085	三菱	平26	連絡車									4	339	147	177	ガソリン	1,190	4WD	北見地区危険物安全協会
	本部4号車	普通		常備	北見583も	119	ダイハツ	令3	連絡車									4	339	147	163	ガソリン	1,100	4WD	鈴木氏寄贈
部	本部5号車	普通		常備	北見580い	352	マツダ	平18	連絡車									4	339	147	171	ガソリン	1,220	4WD	北見地区防火管理協議会寄贈
	火災原因調査車	普通	北1I	常備	北見800さ	3165	トヨタ	平22	火災原因調査車			モリタ	北見予防1	103	○			7	538	188	249	ガソリン	2,875		4WD
	北見支援1号車	大	型	常備	北見800は	823	いすゞ	平26	支援車				北見支援1	106				2	1197	249	359	軽油	19,970	後方	6×4
	北見1号車	中	型	常備	北見800は	984	日野	平29	タンク車	⑧-1-B	1,500		モリタ	北見1	204	○	B3	6	770	229	293	軽油	11,160		4×2
	北見2号車	大	型	常備	北見800は	906	日野	平27	タンク車	⑧-Ⅱ	3,000		モリタ	北見2	207	○		6	850	249	332	軽油	15,870	消火	4×2
消 防	救助工作車	大	型	常備	北見800は	1095	日野	令元	救助工作車Ⅱ型			モリタ	北見救助1	208	○			5	974	249	359	軽油	19,295	救助	6×4
	梯子車	大	型	常備	北見830さ	119	日野	平12	はしご車			モリタ	北見梯子1	210				6	1090	249	352	軽油	21,670		8×4
	北見救急2号車	普通	北2A	常備	北見800さ	4957	トヨタ	令4	高規格救急車			トヨタ	北見救急2	209	○			7	566	189	250	ガソリン	3,195	救急	4WD
	北見指揮車	普通	北1D	常備	北見800さ	3164	トヨタ	平22	指揮車			モリタ	北見指揮車	208	○			8	538	188	247	ガソリン	3,270		4WD
	査察指導車(広報3)	普通	北3S	常備	北見880あ	165	日産	平24	広報車				北見広報3					4	339	147	194	ガソリン	1,430		4WD
署	北見輸送車	大	型	常備	北見800は	685	いすゞ	平22	輸送車			モリタ	北見輸送1					31	899	234	314	軽油	9,575		4WD
	北見機材2号車	普通	北2M	常備	北見800さ	2448	ニッサン	平18	機材車			日本機械	北見機材2					6	475	169	231	ガソリン	2,540	後方	4×2
	北見災害防除車1	普通		常備	北見市わ	6179	コマツ	平29	小型特殊車									1	403	150	250	軽油	2,200		4WD
	東1号車	大	型	常備	北見800は	485	日野	平18	タンク車	⑧-Ⅱ	3,000		モリタ	北見東1	402	○		6	840	249	298	軽油	15,380		4×2
	東2号車	大	型	常備	北見800は	391	ニッサンUD	平16	タンク車	⑧-Ⅱ	3,000		モリタ	北見東2	403	○		6	775	249	307	軽油	14,580	消火	4×2
東 出 張 所	北見救急3号車	普通	北3A	常備	北見830す	319	トヨタ	平29	高規格救急車			トヨタ	北見救急3	404	○			7	565	189	250	ガソリン	3,295	救急	4WD
	北見広報5号車	普通	北5S	常備	北見880あ	203	スズキ	平26	広報車				北見広報5					4	339	147	185	ガソリン	1,220		4WD
	南1号車	大	型	常備	北見800は	1050	日野	平30	タンク車	⑧-Ⅱ	6,500		モリタ	北見南1	502	○		6	915	249	313	軽油	20,690	消火	6×4
	屈折梯子車	大	型	常備	北見800は	591	日野	平20	屈折はしご車			モリタ	北見屈折1	503	○			6	906	249	365	軽油	16,080		4×2
	北見機材1号車	中	型	常備	北見800は	957	日野	平28	機材車			モリタ	北見機材1					3	926	231	298	軽油	10,925		4×2
南 出 張 所	北見救急4号車	普通	北4A	常備	北見800さ	1595	トヨタ	平15	高規格救急車			トヨタ	北見救急4	504				7	574	180	251	ガソリン	3,045		4WD
	北見広報4号車	普通	北4S	常備	北見880あ	190	マツダ	平25	広報車				北見広報4					4	339	147	188	ガソリン	1,250		4WD
	フォークリフト	普通		常備	北見800は	3826	トヨタL&F	平30	小型特殊車									1	347	115	211	ガソリン	3,320		2WD
	北見団連絡車	普通		非常備	北見480い	6382	三菱	平25	連絡車									4	339	147	187	ガソリン	1,390		4WD
	北見団輸送車	中	型	非常備	北見200さ	181	三菱	平15	輸送車			北見輸送2						26	624	201	262	軽油	4,960	後方	4×2
北	北見第1分団車	準中型(旧普通)	北团1P	非常備	北見800さ	1710	三菱	平15	ポンプ車	CD-Ⅰ		モリタ	北見団1					10	549	188	270	軽油	4,950		4×2
	北見第2分団車	準中型(旧中型)	北团2P	非常備	北見800さ	3303	日野	平23	ポンプ車	CD-Ⅰ		モリタ	北見団2					10	562	188	277	軽油	5,050		4×2
	北見第3分団車	準中型(旧普通)	北团3P	非常備	北見800さ	2202	いすゞ	平17	ポンプ車	CD-Ⅰ		モリタ	北見団3					10	552	188	278	軽油	5,060		4×2
	北見第4分団車	準中型(旧普通)	北团4P	非常備	北見800さ	3647	日野	平25	ポンプ車	CD-Ⅰ		モリタ	北見団4					10	562	188	276	軽油	5,080		4×4
	北見第5分団車	準中型(旧中型)	北团5P	非常備	北見800さ	3336	いすゞ	平23	ポンプ車	CD-Ⅰ		モリタ	北見団5					10	570	189	277	軽油	5,480		4×4
消 防 団	北見第6分団車	準中型(旧中型)	北团6P	非常備	北見800さ	3497	いすゞ	平24	ポンプ車	CD-Ⅰ		モリタ	北見団6					10	575	188	277	軽油	5,520		4×4
	北見第7分団車	準中型(旧中型)	北团7P	非常備	北見800さ	3826	いすゞ	平26	ポンプ車	CD-Ⅰ		モリタ	北見団7					10	575	189	276	軽油	5,510		4×4
	北見第8分団1号車	準中型(旧中型)	北团8P	非常備	北見800さ	4095	いすゞ	平28	ポンプ車	CD-Ⅰ		モリタ	北見団8					10	575	189	277	軽油	5,400		4×4
	北見第8分団2号車	準中型(旧中型)	北团8T	非常備	北見800は	394	いすゞ	平16	タンク車	⑧-Ⅱ	2,000		モリタ	北見団9				7	681	228	276	軽油	8,845		4×4
	北見第9分団車	準中型(旧中型)	北团9P	非常備	北見800は	3825	いすゞ	平26	ポンプ車	CD-Ⅰ		モリタ	北見団10					10	575	189	276	軽油	5,530		4×4
端 野 支 署	北見第10分団車	準中型(旧中型)	北团10P	非常備	北見800さ	260	日野	平11	ポンプ車	CD-Ⅱ		モリタ	北見団11					10	675	228	276	軽油	6,570		4×4
	北見																								

消防自動車（救急車含む）一覽表（置戸・訓子府）

令和3年4月1日

所 属 区 分	車 名	識 別 記 号	常 備 ・ 非 常 備	登 録 番 号	車 体 製 造 元	車 間 導 入 年 度	種 別	車 向 形 式	積 載 水 量 (L)	ポンプ等 製 作 所	無 線 機		A V M 搭 載	小 型 ボ ン プ	定 員	全 長	全 幅	全 高	燃 料	総 重 量	緊 急 消 防 隊 助 隊	備 考
											車 載	携 帯										
置 戸	置戸指揮車	置1D	常備	北見830さ	トヨタ	平18	指揮車				置戸指揮1	置戸601			8	485	180	211	ガソリン	2420		4WD
	置戸救急1号車	置1A	常備	北見800さ	トヨタ	平26	高規格救急車				置戸救急1	置戸209	○		7	565	189	256	ガソリン	3285		4WD ハイメディック
	置戸1号車	置1T	常備	北見800は	日野	平24	タンク車	㊟-Ⅱ	5,000	モリタ	置戸1	置戸201	○		6	865	249	306	軽油	18,660		2WD
	置戸分団2号車	置2T	非常備	北見88は	いすゞ	平3	タンク車	㊟-Ⅱ	6,500	モリタ	置戸分団22				7	856	249	353	軽油	19,345		2WD
	置戸分団3号車	置3P	非常備	北見88そ	いすゞ	平8	ポンプ車	CD-Ⅱ		モリタ	置戸分団31	置戸602			6	560	188	292	軽油	5,530		4WD
	置戸分団水槽車	置1LT	非常備	北見831さ	日野	平22	水槽車		8,000	モリタ	置戸分団水槽1	置戸603			7	860	249	300	軽油	19,765		2WD
	勝山分団車	勝1T	非常備	北見830た	日野	平12	小型ポンプ車		2,700	二ニ式	勝山分団2	勝山601		B3	3	673	218	270	軽油	7,985		4WD
	境野分団車	境1T	非常備	北見830た	いすゞ	平17	タンク車	㊟-ⅠA	1,500	モリタ	境野分団2	境野601			7	650	232	270	軽油	7,595		2WD
	秋田分団車	秋1T	非常備	北見830せ	ニッサンUD	平13	小型ポンプ車		2,700	モリタ	秋田分団2	秋田601		B3	3	632	220	265	軽油	7,935		4WD
	訓子府指揮車	訓1D	常備	北見830さ	トヨタ	令2	指揮車				訓子府指揮1	訓子府201			10	538	188	249	ガソリン	2,710		4WD 坂井前団長寄贈車
訓 子 府	訓子府1号車	訓1T	常備	北見830は	日野	平15	タンク車	㊟-Ⅱ	3,500	モリタ	訓子府1	訓子府202	○		6	792	249	298	軽油	14,880		2WD
	訓子府水槽車	訓1LT	常備	北見88は	いすゞ	昭63	大型水槽車	Ⅱ型	9,800	モリタ	訓子府水槽1			B3	3	770	249	303	軽油	19,995		2WD 小型動力32馬力 B-3級
	訓子府救急1号車	訓1A	常備	北見831す	トヨタ	平23	高規格救急車			トヨタ	訓子府救急1	訓子府209	○		7	562	189	258	ガソリン	3,215		4WD ハイメディック
	訓子府1分団車	訓1T	非常備	北見88は	日野	平9	タンク車	㊟-Ⅱ	3,000	モリタ	訓子府分団12			B3	7	749	249	298	軽油	13,685		2WD 小型動力43馬力 B-3級
	訓子府2分団車	訓2T	非常備	北見800さ	いすゞ	平18	タンク車	㊟-Ⅱ	2,400	モリタ	訓子府分団22			B2	3	630	225	268	軽油	7,915		4WD 小型動力41馬力 B-2級
	訓子府3分団車	訓3T	非常備	北見830さ	日野	平17	タンク車	㊟-ⅠA	1,500	モリタ	訓子府分団32				7	675	228	281	軽油	7,965		4WD
	訓子府分団広報車	訓1S	非常備	北見880あ	スズキ	平18	広報車			モリタ	訓子府分団広報1				4	339	147	183	ガソリン	1,120		4WD 坂井前団長寄贈車
	訓子府分団機材車	訓1M	非常備	北見800さ	ニッサン	平18	機材車				訓子府分団機材1				3	433	169	209	ガソリン	2,455		4WD ライオンズクラブ寄贈車
	訓子府分団輸送車	訓1PT	非常備	北見830す	トヨタ	平19	輸送車			トヨベット	訓子府分団輸送1				15	538	188	248	ガソリン	2,965		4WD 坂井前団長寄贈車
	ミニ消防車		非常備	北見80あ	スズキ	平8	その他								2	329	139	199	ガソリン	1,120		4WD 訓子府消防団寄贈車

地区別救急

令和2.1.1～令和2.12.31

事故種別 地区別		火	自然	水	交	労	運	一	加	自	急	そ の 他				計
		災	災	難	通	害	技	般	害	損	病	転	医	資	そ	
合計	出場件数	50		4	275	74	27	737	13	81	3,531	564	2		138	5,496
	搬送人員	12		2	242	74	28	701	12	59	3,409	560			1	5,100
北見	出場件数	49		4	259	59	25	685	13	78	3,317	518	2		122	5,131
	搬送人員	12		2	230	58	25	654	12	58	3,203	514				4,768
置戸	出場件数	1			4	1	2	12			77	45			4	146
	搬送人員				2	1	3	12			76	45				139
訓子府	出場件数				12	14		40		3	137	1			12	219
	搬送人員				10	15		35		1	130	1			1	193
管外	出場件数	1			3			1			3					8
	搬送人員							1			3					4

(北見市自治区別)

北見	出場件数	37		1	203	40	20	581	12	66	2,771	412	2		105	4,250
	搬送人員	12			175	39	20	557	11	53	2,680	410				3,957
端野	出場件数			1	30	9	4	30		6	154	62			3	299
	搬送人員			1	26	9	4	26		3	145	61				275
常呂	出場件数	4		2	13	6		20		1	115	21			7	189
	搬送人員			1	18	6		20		1	114	21				181
留辺蘂	出場件数	8			13	4	1	54	1	5	277	23			7	393
	搬送人員				11	4	1	51	1	1	264	22				355

救急件数の推移

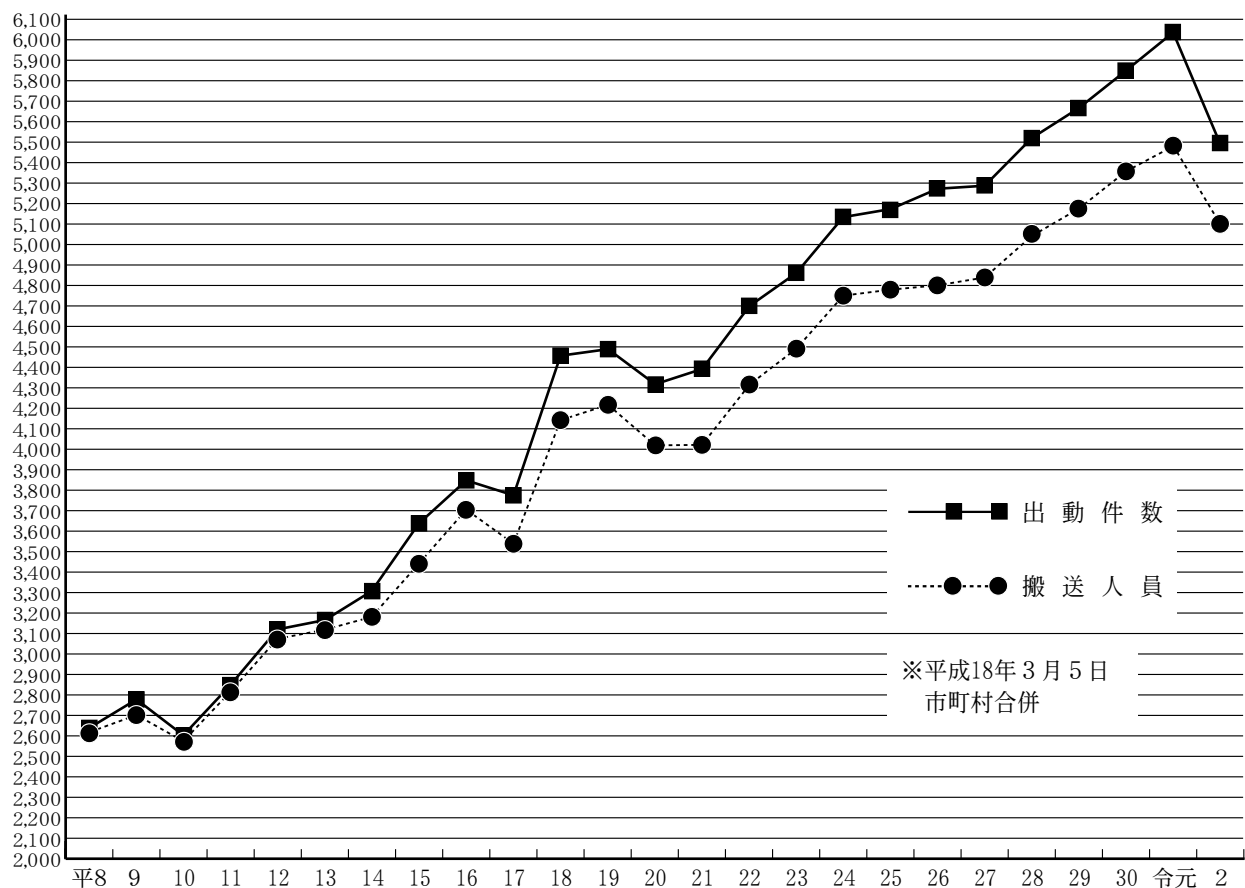

月別救急出場状況

令和2.1.1～令和2.12.31

事故種別 月 別		火	自	水	交	労	運	一	加	自	急	そ の 他				計
		災	然 災 害	難	通	害	技	般 負 傷	害	損 行 為	病	転 院 搬 送	医 師 搬 送	資 機 材 輸 送	そ の 他	
1	出 場 件 数	7			23	6	3	55	2	9	347	45			8	505
月	搬 送 人 員	2			15	6	3	55	2	7	336	45				471
2	出 場 件 数	1			37	6	2	67		5	283	50			9	460
月	搬 送 人 員				28	6	2	60		4	274	50				424
3	出 場 件 数	4			20	6		57		6	275	35			19	422
月	搬 送 人 員				18	6		55		5	265	35				384
4	出 場 件 数	9			12	6		56	2	3	261	52			7	408
月	搬 送 人 員	1			8	6		53	1	2	254	52				377
5	出 場 件 数	4			13	3		58		4	263	52			10	407
月	搬 送 人 員				12	3		52		1	253	52				373
6	出 場 件 数	1			26	8	2	55		6	278	58	1		19	454
月	搬 送 人 員				24	8	2	53		5	260	57				409
7	出 場 件 数	3			21	5	1	73	3	11	308	48			9	482
月	搬 送 人 員				20	5	1	69	3	8	295	47				448
8	出 場 件 数	4		1	25	10	8	60	3	9	300	58			11	489
月	搬 送 人 員				25	10	8	57	3	7	294	58			1	463
9	出 場 件 数	4		1	19	11	5	49	1	6	305	51			10	462
月	搬 送 人 員	2		1	19	11	5	45	1	4	299	49				436
10	出 場 件 数	2		2	34	5	2	63	1	7	325	45	1		18	505
月	搬 送 人 員			1	37	5	3	62	1	4	314	45				472
11	出 場 件 数	5			19	5	2	64	1	7	297	34			9	443
月	搬 送 人 員	3			17	5	2	61	1	6	284	34				413
12	出 場 件 数	6			26	3	2	80		8	289	36			9	459
月	搬 送 人 員	4			19	3	2	79		6	281	36				430
合	出 場 件 数	50		4	275	74	27	737	13	81	3,531	564	2		138	5,496
計	搬 送 人 員	12		2	242	74	28	701	12	59	3,409	560			1	5,100

曜日別救急出場件数

令和 2.1.1～令和 2.12.31

事故種別 曜日別	火	自	水	交	労	運	一	加	自	急	そ の 他				計
	災	然 災 害	難	通	害	動 競 技	般 負 傷	害	損 行 為	病	転 院 搬 送	医 師 搬 送	資 機 材 輸 送	そ の 他	
月	9		1	34	13	3	103	1	14	537	104	2		28	849
火	8			50	7	1	113	1	17	499	80			18	794
水	9			57	10	5	86	1	5	467	85			20	745
木	10			35	12	2	104	2	7	494	100			24	790
金	7		1	41	8	6	108	2	9	490	91			20	783
土	3			40	17	5	120	5	10	518	68			12	798
日	4		2	18	7	5	103	1	19	526	36			16	737
計	50		4	275	74	27	737	13	81	3,531	564	2		138	5,496

救急業務状況対比表

令和 2.1.1～令和 2.12.31

事故種別 地区別		火 災	自 然 災 害	水 難	交 通	労 働 災 害	運 動 競 技	一 般 負 傷	加 害	自 損 為	急 病	そ の 他				計
												転 院 搬 送	医 師 搬 送	資 機 材 輸 送	そ の 他	
前年	出 場 件 数	47		1	292	71	55	767	15	80	3,912	571	4		215	6,030
本年		50		4	275	74	27	737	13	81	3,531	564	2		138	5,496
増 ・ △ 減		3		3	△17	3	△28	△30	△2	1	△381	△7	△2		△77	△534
増 減 率 (%)		6.4		300.0	△5.8	4.2	△50.9	△3.9	△13.3	1.3	△9.7	△1.2	△50.0		△35.8	△8.9
前年	搬 送 人 員	5		1	250	68	55	730	13	61	3,734	567				5,484
本年		12		2	242	74	28	701	12	59	3,409	560			1	5,100
増 ・ △ 減		7		1	△8	6	△27	△29	△1	△2	△325	△7			1	△384
増 減 率 (%)		140.0		100.0	△3.2	8.8	△49.1	△4.0	△7.7	△3.3	△8.7	△1.2			100.0	△7.0

時間別救急出場状況

令和2.1.1～令和2.12.31

区 分		事故種別	火災	自然災害	水難	交通	労働災害	運動競技	一般負傷	加害	自損行為	急病	そ の 他				計
													転院搬送	医師搬送	資機材輸送	その他の	
休日	出場件数	5		3	31	14	6	129	2	22	735	59			21	1,027	
	搬送人員	2		2	29	14	6	119	2	15	714	59				962	
休日 以外の日	出場件数	45		1	244	60	21	608	11	59	2,796	505	2		117	4,469	
	搬送人員	10			213	60	22	582	10	44	2,695	501			1	4,138	
計	出場件数	50		4	275	74	27	737	13	81	3,531	564	2		138	5,496	
	搬送人員	12		2	242	74	28	701	12	59	3,409	560			1	5,100	
時間別 内 訳	0 ～ 2	出場件数				11			19	3	6	180	5			3	227
		搬送人員				11			17	3	5	173	5				214
	2 ～ 4	出場件数	5			5	1		22		4	145	5			1	188
		搬送人員	1			4	1		21		3	138	5				173
	4 ～ 6	出場件数	2			4	3		19		3	177	9			6	223
		搬送人員	1			3	3		18		2	172	9				208
	6 ～ 8	出場件数	4			13	6		69		12	312	11			5	432
		搬送人員	1			12	6		66		7	299	11				402
	8 ～ 10	出場件数	11		3	36	14	1	127	1	7	452	66			20	738
		搬送人員	4		2	32	14	1	122	1	7	444	66				693
	10 ～ 12	出場件数	5			41	15	10	101	1	4	360	127	1		14	679
		搬送人員	1			39	15	11	96	1	3	350	126				642
	12 ～ 14	出場件数	7		1	29	8	10	71	1	5	339	102			14	587
		搬送人員				24	8	10	71	1	4	333	100				551
	14 ～ 16	出場件数	4			42	16	2	80		8	329	88	1		12	582
		搬送人員	3			37	16	2	74		5	320	87				544
	16 ～ 18	出場件数	5			43	4	1	82		7	332	73			23	570
		搬送人員				39	4	1	79		4	320	73				520
	18 ～ 20	出場件数	3			20	5	3	61	3	11	375	34			18	533
		搬送人員	1			18	5	3	56	3	7	362	34			1	490
	20 ～ 22	出場件数	2			22	2		57	2	9	292	26			9	421
		搬送人員				19	2		54	2	8	277	26				388
	22 ～ 24	出場件数	2			9			29	2	5	238	18			13	316
		搬送人員				4			27	1	4	221	18				275

認知別救急出場状況

令和2.1.1～令和2.12.31

事故種別 認知別	火 災	自 然 災 害	水 難	交 通	労 働 災 害	運 動 競 技	一 般 負 傷	加 害	自 損 行 為	急 病	そ の 他				合 計
											転 院 搬 送	医 師 搬 送	資 機 材 輸 送	そ の 他	
1 1 9 番	46		3	207	71	27	704	11	64	3,350	527	2		94	5,106
一般加入電話	2		1	22	2		14	1	3	67	36			13	161
警 察 電 話	1			41			3	1	13	17				16	92
駆 け つ け				1	1		6			18				1	27
そ の 他	1			4			10		1	79	1			14	110
計	50		4	275	74	27	737	13	81	3,531	564	2		138	5,496

救急応急処置状況

令和2.1.1～令和2.12.31

事故種別 搬送人員 処置項目	火 災	自 然 災 害	水 難	交 通	労 働 災 害	運 動 競 技	一 般 負 傷	加 害	自 損 行 為	急 病	そ の 他				計
											転 院 搬 送	医 師 搬 送	資 機 材 輸 送	そ の 他	
処置項目	12		2	242	74	28	701	12	59	3,409	560			1	5,100
止 血			1	9	21		77	2	4	34					148
固 定	2		1	172	33	9	148		6	48	7				426
人 工 呼 吸				1			1			31	1				34
胸 骨 圧 迫			1	4	1		10		8	150	1				175
酸 素 吸 入	8		2	24	7		51		20	914	156				1,182
気 道 確 保			1	5	1		16		12	222	3				260
保 温	3		1	8	3	3	5	1	3	43	5				75
被 覆	1		1	33	33	3	147	7	10	29					264
そ の 他	1				3	2	5			10					21
計	15		8	256	102	17	460	10	63	1,481	173				2,585

救急応急処置状況

令和 2.1.1～令和 2.12.31

事故種別 処置項目	火	自	水	交	労	運	一	加	自	急	そ の 他				計
	災	然 災 害	難	通	害	技	傷	害	為	病	転 院 搬 送	医 師 搬 送	資 機 材 輸 送	そ の 他	
血 圧 測 定	19		1	275	73	28	700	13	57	3,337	517			16	5,036
心 音・呼 吸 音	9		1	148	22	2	122		30	1,169	52			45	1,600
パルスオキシメータ	19		1	285	72	28	710	13	57	3,372	549			17	5,123
心 電 図	5		2	94	26	3	159	3	59	2,356	170			46	2,923
心 電 図 伝 送															
喉頭鏡・マギール							6			5	1				12
経鼻エアウェイ															
自動心マッサージ					1					3					4
ショックパンツ															
在宅療法継続点滴															
在宅療法継続瘦処置															
静脈路確保CPA後					1		4			26					31
静脈路確保CPA前				1						7					8
血 糖 測 定							2			153					155
ブドウ糖投与										4					4
エピペン投与															
除 細 動 器				1	1					13					15
ラリングアルマスク				2	1		6		4	108					121
気 管 挿 管				1			3								4
薬 剤 投 与				1	1		1			21					24
上 記 以 外										2					2
計	52		5	808	198	61	1,713	29	207	10,576	1,289			124	15,062

年齢区分別搬送人員状況

令和 2.1.1～令和 2.12.31

事故種別 年齢区別	火	自	水	交	労	運	一	加	自	急	そ の 他				計
	災	然 災 害	難	通	働 災 害	動 競 技	般 負 傷	害	損 行 為	病	転 院 搬 送	医 師 搬 送	資 機 材 輸 送	そ の 他	
新 生 児											11				11
乳 幼 児				9			47			62	5				123
少 年				17		19	18	1	1	46	5				107
成 人	10		1	132	56	7	93	6	48	891	133				1,377
高 齢 者	2		1	84	18	2	543	5	10	2,410	406			1	3,482
そ の 他															
計	12		2	242	74	28	701	12	59	3,409	560			1	5,100

【年齢分類】

新生児＝生後28日未満

乳幼児＝28日以上～7歳未満

少年＝7歳以上～18歳未満

成人＝18歳以上～65歳未満

高齢者＝65歳以上

傷病程度別搬送人員状況

令和 2.1.1～令和 2.12.31

事故種別 傷病程度	火	自	水	交	労	運	一	加	自	急	そ の 他				計	割 合
	災	然 災 害	難	通	働 災 害	動 競 技	般 負 傷	害	損 行 為	病	転 院 搬 送	医 師 搬 送	資 機 材 輸 送	そ の 他		
死 亡			1	5	1		6		7	155	4				179	3.5%
重 症	3		1	13	3		52	1	6	403	110				592	11.6%
中 等 症	5			41	32	7	272	1	28	1,423	362				2,171	42.6%
軽 症	4			183	38	21	371	10	18	1,428	84			1	2,158	42.3%
そ の 他																
計	12		2	242	74	28	701	12	59	3,409	560			1	5,100	100.0%

【傷病患者分類】

死亡とは、初診時において死亡が確認されたものをいう。

重症とは、傷病の程度が三週間の入院加療を必要とするもの以上のものをいう。

中等症とは、傷病者の程度が重症又は軽症以外のものをいう。

軽症とは、傷病の程度が入院加療を必要としないものをいう。

傷病程度年齢別搬送人員状況

令和2.1.1～令和2.12.31

傷病程度 \ 年齢別	新生児	乳幼児	少年	成人	高齢者	その他	計
死亡		1		21	157		179
重症	3	2	1	106	480		592
中等症	8	33	25	439	1,666		2,171
軽症		87	81	811	1,179		2,158
その他							
計	11	123	107	1,377	3,482		5,100

【傷病患者分類】

死亡とは、初診時において死亡が確認されたものをいう。

重症とは、傷病の程度が三週間の入院加療を必要とするもの以上のものをいう。

中等症とは、傷病者の程度が重症又は軽症以外のものをいう。

軽症とは、傷病の程度が入院加療を必要としないものをいう。

【年齢分類】

新生児＝生後28日未満

乳幼児＝28日以上～7歳未満

少年＝7歳以上～18歳未満

成人＝18歳以上～65歳未満

高齢者＝65歳以上

事故種別不搬送件数状況

令和2.1.1～令和2.12.31

事故種別 \ 不搬送理由	火災	自然災害	水難	交通	労働災害	運動競技	一般負傷	加害	自損行為	急病	その他				計
											転院搬送	医師搬送	資機材輸送	その他	
緊急性なし									1		1			1	3
傷者なし	33			9						1				12	55
拒否				5			3		1	2				3	14
酩酊							1			2				1	4
死亡	1		1						13					54	69
現場処置	4			35			32	1	6	104				15	197
誤報いらず				1						1				38	40
その他	2		1	20	1	1	1		1	15	3	2		13	60
計	40		2	70	1	1	37	1	22	125	4	2		137	442

応急手当普及啓発講習会実施状況

年	講習会		回数(回)	人員(名)
平成28年	一般講習	学校関係	22	608
		職域関係	43	992
		一般	17	410
	普通救命講習会		79	1,544
	普及員講習会		3	22
	指導員講習会		0	0
	患者搬送業者		0	0
	計		164	3,576
平成29年	一般講習	学校関係	26	927
		職域関係	37	814
		一般	24	377
	普通救命講習会		76	1,462
	普及員講習会		4	23
	指導員講習会		0	0
	患者搬送業者		0	0
	計		167	3,603
平成30年	一般講習	学校関係	34	1,016
		職域関係	36	423
		一般	19	498
	普通救命講習会		89	1,677
	普及員講習会		1	2
	指導員講習会		0	0
	患者搬送業者		0	0
	計		179	3,616
令和元年	一般講習	学校関係	38	837
		職域関係	36	893
		一般	4	148
	普通救命講習会		73	1,661
	普及員講習会		2	24
	指導員講習会		1	8
	患者搬送業者		0	0
	計		154	3,571
令和2年	一般講習	学校関係	8	235
		職域関係	12	196
		一般	9	213
	普通救命講習会		38	732
	普及員講習会		1	7
	指導員講習会		0	0
	患者搬送業者		0	0
	計		68	1,383
合計	一般講習	学校関係	128	3,623
		職域関係	164	3,318
		一般	73	1,646
	普通救命講習会		355	7,076
	普及員講習会		11	78
	指導員講習会		1	8
	患者搬送業者		0	0
	計			

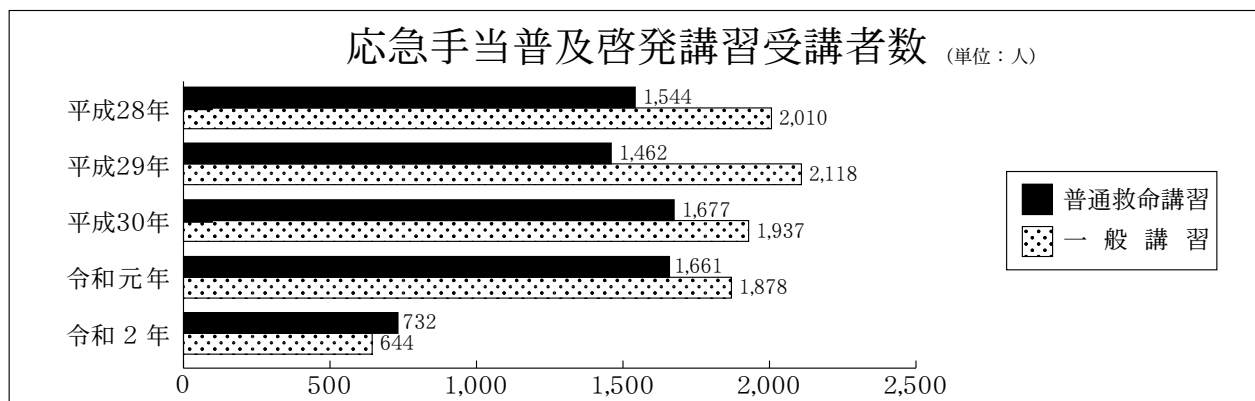

月別救助出動件数・活動件数状況

令和2.1.1～令和2.12.31

月 別		事故別		交通 事 故	水 難 事 故	自 然 災 害 等 故	風 水 事 故	機 械 に よ る 事 故	建 物 の 事 故	よ る 事 故	ガ ス 欠 及 事 故	破 裂 事 故	そ の 他 の 事 故	計
		火 災	建 物 以 外											
1 月	出 動 件 数			3					3					6
	活 動 件 数			3 (3)					3 (1)					6 (4)
2 月	出 動 件 数			8					6	1				15
	活 動 件 数			4 (5)					5 (5)	1 (1)				10(11)
3 月	出 動 件 数			6					8					14
	活 動 件 数			4 (5)					4 (3)					8 (8)
4 月	出 動 件 数			1					6					7
	活 動 件 数			1 (1)					3 (3)					4 (4)
5 月	出 動 件 数			1					3	1			1	6
	活 動 件 数								3 (2)				1	4 (2)
6 月	出 動 件 数			1					4					5
	活 動 件 数			1 (3)					2 (1)					3 (4)
7 月	出 動 件 数			2	1				6				1	10
	活 動 件 数								5 (5)				1 (1)	6 (6)
8 月	出 動 件 数			6	2				4					12
	活 動 件 数			4 (4)	1 (1)				2 (2)					7 (7)
9 月	出 動 件 数	2		4	1				6				2	15
	活 動 件 数	2 (1)		2 (3)	1 (1)				5 (2)				1 (1)	11(8)
10 月	出 動 件 数			7	1			1	6					15
	活 動 件 数			5 (5)	1 (1)				5 (4)					11(10)
11 月	出 動 件 数	1		2	1				6					10
	活 動 件 数	1 (1)		2 (3)	1				5 (4)					9 (8)
12 月	出 動 件 数	1		3					4	1				9
	活 動 件 数	1		1 (1)					2 (2)	1 (1)				5 (4)
計	出 動 件 数	4		44	6			1	62	3			4	124
	活 動 件 数	4 (2)		27(33)	4 (3)				44(34)	2 (2)			3 (2)	84(76)

() 救助人数

消防特殊機器等現有状況

令和3年4月1日

種 別	品 名	北 見					置 戸	訓子府	備 考
		北 見	端 野	常 呂	留辺蘂				
救 助 器 具	カギ付き梯子	13	8	1	2	2	2	1	
	3連梯子	11	7	1	2	1	4	1	
	ワイヤー梯子	1	1						
	張力計	1			1				
	救助用縛帯	17	12	1	3	1	1	1	
	空気式救助マット	3	2			1	1	1	
	平担架	5	4		1				
	バスケット型担架	11	7	1	2	1	1	1	
	山岳担架	3	3						
	サバイバースリング	3	2		1				
	救命索発射銃	3	1		1	1			
	救助用支柱器具	1	1						
	マンホール救助器具	3	3						
	マット式エアジャッキ	4	1		2	1			
	可搬式ウインチ	11	7	1	2	1	2	1	
	エアバックセーフティー	3	1		2		2		
	画像探索機	1	1						Ⅱ型
	熱画像直視装置	4	3		1		1		
破 壊 器 具	救命ボート	5	2	1	1	1		1	
	船外機	2	1		1				
	潜水器具	12	12						
	水中無線機	1	1						
	油圧スプレッター	5	2		2	1	1	1	
	油圧切断機	5	3		1	1	1	1	
	油圧ラムシリンダー	4	2		1	1	1	1	
	削岩機	1	1						
	ストライカー	6	4		2			1	
	エンジンカッター	12	8	1	2	1	1	1	
隊 員 保 護 用 具	コンクリートチェーンソー	1	1						
	チェーンソー	13	9	1	2	1	1		
	アーケエア切断システム	1	1						
	レスキューフォース	5	4	1					
	万能オノ	10	6	1	2	1			
	鉄線鋏(ボルトクリッパー)	16	11	1	2	2	3	1	
	空気呼吸器	50	31	4	7	8	4	7	
	ライフジャケット	177	130	11	19	17	24	15	
	可燃性ガス測定器	7	6		1		2		ガステック
	放射線測定器	8	8						
原 液 等	放射線線量計	26	26						
	携帯警報機	28	19	3	3	3			
	放射線防護服	8	8						
	化学防護服	23	23						陽圧式
	防毒衣	8	2		2	4		4	
	耐熱服	8	2		2	4			
	耐電手袋	21	13	4	3	1	6	5	
	耐電長靴	9	9						
	耐電ヘルメット	9	9						
	高発泡装置	4	4						エンジン式
そ の 他	発泡原液	9,400	8,020	340	800	240	260	198	0
	流出油処理剤	2,310	970	140	1,200			161	0
	東消式発泡機	1	1						
	投光器	20	15	3	1	1	2	2	
	携帯投光器	47	26	8	9	4	2	5	
	携帯拡声器	17	12	2	1	2	4	5	
そ の 他	排煙機	5	4		1			1	
	放水銃	3	3				1		
	エアーテント	3	3						4.0×5.0×2.8(m)W×L×H

救急用機器等現有状況

令和3年4月1日

種別	品 名	北 見					置 戸	訓子府	備 考
		北 見	端 野	常 呂	留辺蘂				
呼吸・循環管理	手 動 式 人 工 呼 吸 器	42	27	4	6	5	2	7	
	心 肺 蘇 生 用 背 板								
	自 動 式 吸 引 器	10	5	1	2	2	1	1	
	酸 素 吸 入 器	12	7	1	2	2	1	1	
	自 動 心 臓 マ ッ サ ー ジ 器	3		1	1	1			
外傷・固定用	頸 椎 脊 髄 固 定 具	16	8	2	4	2	3	3	
	スクープストレッチャー	22	10	2	6	4	2	2	
	減 圧 式 部 分 ギ プ ス	12	7	1	2	2	1	1	
搬送資機材	担架(メインストレッチャー)	11	5	1	2	3	1	1	
	担架(サブストレッチャー)	7	3	1		3	1	1	
	担 架 (椅 子 式)	4	3			1			
拡大応急処置資機材	血 圧 計	17	9	1	4	3	4	4	
	聴 診 器	18	10	2	4	2	2	3	
	喉 頭 鏡 一 式	15	8	1	2	4	3	3	
	心 電 計	7	4		1	2		1	
	血 中 酸 素 飽 和 度 測 定 器	17	10	1	2	4	3	4	
	半 自 動 式 除 細 動 器	7	3	1	1	2	1	1	高規格救急車積載
	AED(自動体外式除細動器)	18	12	1	2	3	1	2	消防自動車等積載
	救命土用気道確保資機材一式	20	15	1	2	2	1	1	積載車両数
	輸 液 用 資 機 材 一 式	13	8	1	2	2	1	1	積載車両数
	呼吸終末二酸化炭素分圧測定器	6	3	1	1	1	1	1	
	ビ デ オ 喉 頭 鏡	7	4	1	1	1	1	1	
	血 糖 測 定 器	9	4	1	2	2	1	2	
教養訓練資機材	救 命 処 置 訓 練 用 人 形	7	4	1	1	1	1	1	ハートシム等
	心肺蘇生法訓練人形(新生児・乳幼児用)	11	7	1	1	2		1	
	心肺蘇生法訓練人形(成人用)	33	13	5	13	2	3	7	
	気管挿管訓練モデル一式	4	2	1		1	1	2	
	外 傷 モ デ ル キ ャ ッ ト								
	静 脈 ・ 採 血 注 射 モ デ ル	5	3	1		1	1	1	
	A E D ト レ ー ナ ー	10	8		1	1	4	3	
消毒機器	紫 外 線 ロ ッ カ ー	5	3	1		1			
	紫 外 線 殺 菌 装 置	1	1						
	E O G 方 式 滅 菌 装 置	1	1						
	オ ゾ ン 滅 菌 機						1	1	
	オートクレーブ滅菌器	2	1		1		1		

消防組合設立以降主な災害状況一覧(昭和47年4月～令和2年12月)

	発 生 場 所	発 生 年月日	時 分	覚知方法	焼損面積 ㎡	損 害 額	死 傷 者 負 傷 者 医 療 収 容	出 動 人 員				出 動 車 両		原 因	気 象 状 況				
								職 員	団 員	其 他	署	団	其 他		天 候	風 向	気 温 ℃	風 速 m/s	相 対 湿 度 %
1	北見市5条西3丁目(お春寿司)	S ₄₇ . 4. 8	17:41	119	120	3,002,000		71	61	8	10	4	2	電気ストーブの輻射熱による出火	薄曇	東	1	3.3	50
2	北見市常盤町3丁目(旭陽電気)	47. 6. 1	10:17	119	384	39,993,000		81	69	11	11	4	3	スイッチの過熱による出火	薄曇	南南西	18	2.3	50
3	北見市本町1丁目(888商事)	48. 2. 4	8:34	警電	596	31,680,000	2	2	89	68	12	4	3	風呂カマドの低温着火	薄曇	西	-12	0.5	91
4	北見市5条西3丁目(立林)	48.12. 8	1:03	119	112	2,993,000	3	3	74	75	10	8	4	3プロパンガスの引火	晴	北西	-11	2.0	70
5	北見市7条東1丁目(辻クリーニング店)	49. 4. 8	21:29	119	485	28,766,000		93	174	15	10	12	4	放 火	晴	南東	0	1.6	80
6	北見市三輪(田村食品北見工場)	50. 3.24	23:50	119	1,294	55,307,000		75	66	9	10	4	3	不 明	曇	西	0	0.2	95
7	北見市公園町、本町、西富町、仁埴町、東相内町、美園、相内地区	50. 9. 9	1:30	23-7111	4,630 ^{ha}	1,970,796,000		12	61	23	4	4	6	集中豪雨	雨	北東	15	1.4	67
8	北見市大通西3丁目(大通り販売)	50. 9.11	1:45	警電	41	477,000		67	63	12	10	4	4	たばこの不始末	曇	西	10	2.3	89
9	北見市4条西2丁目(レストランいいだ)	51. 3. 3	21:18	119	108	5,600,000		68	71	10	11	4	4	天プラ油に着火	晴	東	-7	1.3	74
10	北見市山下町2丁目(天恵寺)	51. 9.16	15:12	119	245	6,857,000		87	68	9	12	4	3	納骨室内のローソクの消し忘れ	曇	北東	16	1.3	80
11	北見市中の島町25(北見ブレス)	52. 2.12	11:20	警電	406	46,273,000	1	1	78	61	13	4	5	給油中の油があふれ近くの電気ストーブに引火	雪	北西	-15	3.3	80
12	北見市北3条西3丁目 (松尾ジーンズカス北見店)	53. 1.26	8:32	119	280	11,386,000	1	1	99	67	15	4	6	不 明	晴	北東	-12	0.3	85
13	訓子府町西訓子府乗降場踏切	53.11. 5	10:05	119			77	56	11	12	32	8	1	3踏切停止後変速ギヤに気をとられ左方確認	快晴	東	7	0.2	52
14	北見市仁埴町120(高沢寺)	54. 5. 7	3:55	119	682	17,651,000		19	58	6	3	3	2	ストーブ直上の手拭がタタミに落ち着火	曇	南西	14	2.8	39
15	北見市市街地	54.10 ¹⁹ .20		23-7111	1,846 ^{ha}	624,805,000		12		24	4	4	6	台風20号による集中豪雨	雨	西	12.6	7.8	98
16	北見市5条西4丁目(マルオカ会館)	55.10.26	4:37	119	147	2,402,000		68	58	15	13	4	5	不 明	雨	北東	7.3	3.8	93
17	北見市北光389(ゴトロー・サン北見工場)	56. 2.24	13:47	119	675	157,384,000	1	1	97	55	17	18	4	7旋盤に接続しているダクト内部のオイルミスト(油かす)に着火	曇	東	-8.2	2.4	70
18	北見市本町、とみ田東町・西町、南仲町、置戸町常呂川付近河川一帯	56. 8.23	16:22 12:51	119	83 ^{ha}	19,929,000		29 ₄		12		8 ₁	4	456.8.21～24にかけての台風15号と前線による大雨	雨	南東	23.1	7.8	88
19	北見市4条西2丁目 (中刺小路あかちょうちん)	57. 2.15	1:48	119	131	12,749,000		83	61	18	16	4	8	炭火の飛火による着火	晴	南西	-15.8	2.8	81
20	北見市石北本線旭川起点16.6229km地点、 西相内西26-27号間	57. 6.11	13:33	119			18	18	18	72	8		30 乗客149名 特急オホーツク1号(9両編成)6両脱線転覆	晴	北東	23.3	1.4	24	
21	北見市栄町、光西町地区	58. 7 ²³ .24	16:52	23-7111 ¹¹⁹	347 ^{ha}	143,081,000		9		30	3		8	雷 雨	雨	東北東	17.5	2.6	96
22	北見市本沢704(市車庫)山林	59. 5.26	16:21	119	2,580 ^{ha} 371	3,406,000 6,006,000		104	168	93	14	11	13	不 明	晴	東北東	24.5	4.0	33
23	北見市4条西3丁目(パレスビル)	59. 8. 4	22:01	119	60	4,267,000		88	68	20	27	4	6	接続器の短絡	曇	西	20.5	2.6	93
24	北見市5条西3丁目(鴻の舞センター)	60. 7.30	5:55	119	279	999,000	1	1	112	68	25	20	4	8不 明	曇	北	14.7	2.1	95
25	北見市朝日町48番地	61. 8.16	15:42	24-6324 ₁₁₉				13			5			大雨による洪水	雨	東南東	20	4.0	99

	発 生 場 所	発 生 年 月 日	時 分	覚知方法	焼損面積 ㎡	損 害 額	死 傷 者 数	負 傷 者 数	医 療 費 機 容	出 動 人 員			出 動 車 両			原 因	気 象 状 況				
										職 員	団 員	其 他	署	団 体	其 他		天 候	風 向	気 温	風 速	相 対 湿 度
26	北見市大通東2～5丁目	63. 8. 6	14:02	119 23-7111						34			10		大雨による洪水	雨	北 東	20.4	6.7	95	
27	北見市東相内9～2 5	H 1. 9.21	0:07	119		4,071,000		1	1	32			10		モーターの余熱により老化し低温着火	晴	東北東	7.3	0.9	97	
28	北見市美園722～1(養鶏場)	2. 3. 2	12:05	119	1,679	62,829,000				22	71		10	5	グラインダーの火花	晴	東	1.7	2.0	44	
29	北見市市街地	4. 9.11 ～12	17:56	加入		745,429,000				96	148	126	10	7	35 台風17号による大雨洪水	雨	北北西	12.0	4.5	95	
30	北見市5条西3丁目(5条ビル)	5.10.12	5:55	119	350	61,921,000				64	60	20	8	4	10 放火疑い	晴	南 西	1.0	1.0	89	
31	北見市3条西4丁目	8. 4.20	13:36	119	252	41,090,000				58	45		11	4	7 ストープ熱によるガソリン引火	曇	東北東	1.9	4.2	75	
32	北見市豊田216～2 国道39号線	12.10.21	14:45	119			21	3	18			6			タンクローリーとマイクロバスの衝突事故	晴	北北西	16.1	4.8	40	
33	北見市北陽国道333号線ルクシ峠	13.10. 4	9:35	警電			2			90	30	33	17	2	14 大雨による土砂崩落	晴	北北東	12.4	1.9	68	
34	北見市北3条西2丁目(大山貸店舗)	14. 3.29	23:10	119	424	30,277,000				82	58		22	4	屋内配線の短絡	曇	南 西	2.0	2.0	70	
35	北見市内一円	16. 1.14 ～2.10	未 明			197,290,000	1	11	1,687	106	92	355		46	大雪と暴風雪による雪害 (交通網遮断)	雪	月最深積雪171cm(極値更新)				
36	北見市内一円	16. 9. 8 ～9	10:25	119		128,890,000			220			69			台風18号による暴風災害	雨	南南西	25.9	最大風速 31.0	39	
37	北見市内一円	18. 8.19	3:28	内線(市)		14,175,000			296	460	多数	65	43	多数	北見市大雨災害	雨					
38	北見市内一円	18.10. 7	18:16	119		1,577,028,000			388	204	多数	161	29	多数	北見市低気圧災害	雨					
39	北見市春光町7丁目	19. 1.19	13:37	加入			3	15	12	46		多数	15		多数 都市ガス漏洩	晴	東北東	-2.4	2.7	48	
40	北見市内一円	19. 6.23	8:40	内線(市)					892	565	他消防本部196 152	1,773	26	他消防本部133 133	断水 (北見全域及び端野一部)	曇	東北東	16.6	2.0	90	
41	北見市内一円	19. 7.23	19:30	内線(市)					828	65	他消防本部152	1,585	3	他消防本部133 133	断水 (北見全域及び端野一部)	曇	北 東	18.5	1.0	87	
42	北見市大和298-12(クリーンライフセンター)	21. 9. 1	13:56	119	1,180	694,757,000				40	33		10	3	廃棄物破壊時の火花が可燃性ガスに引火	雨	北北東	14.0	3.0	90	
43	北見市川沿町145～33	25.11.23	20:56	119	1,356	17,726,000	1			40	48	19	15	4	1 放火	曇	南 西	5.9	1.0	54	
44	北見市内一円	28. 8.20 ～8.24					1	4	3	551	468	129	41		台風7～9号による大雨災害	雨					
45	北見市端野町川向841、842、862 山林	30. 4.25	11:03	他消防本部からの転送	26,600					106	97	他消防本部35 145	23	8	他消防本部145 145	放火	曇	東	12.0	3.0	33

関係団体の活動状況

○ 組合内における各消防後援会

消防後援会は、地域愛護の精神に基づき、献身的に防災活動および火災予防思想の普及宣伝を任務とする消防団の諸活動を支援すると共に、相互の親睦融和を意図とし、消防活動の強化を図り、もって社会福祉の推進に寄与することを目的としている団体です。

令和3年4月

消防後援会名	会長名	設立年月日
北見消防後援会連絡協議会	会長 今井 郁夫	昭和63年4月1日設立
端野町消防後援会	会長 木村 則夫	昭和37年4月1日設立
常呂消防後援会連絡協議会	会長 橘 勝俊	平成18年4月1日設立
留辺蘂町消防後援連合会	会長 戸田 健司	平成3年6月17日設立
置戸町防火推進連絡協議会	会長 佐藤 幸一	昭和50年12月13日設立
訓子府町消防後援会	会長 藤田 隆	昭和34年4月1日設立

○ 北見地域救急医療対策協議会（平成3年6月28日設立）

（1）目的

北見地区消防組合構成市町における救急医療体制、及び救急業務の円滑な推進を図るため関係機関が相互に連絡し、救急医療対策の健全な運営に資することを目的とする。

（2）会長 浅野目 浩 美（北見市副市長）

（3）会員構成

行政機関	北見市、置戸町、訓子府町、北海道オホーツク総合振興局保健環境部北見地域保健室、北見方面北見警察署、北見地区消防組合
医療機関	北見医師会、救急告示医療機関、その他必要と認める医療機関
教育機関	日本赤十字北海道看護大学、その他必要と認める教育機関

（4）事業

本会は、目的達成の為次の事業を行う。

- 1 医療機関及び救急業務実施機関、並びに関係機関相互における救急医療対策の連絡・調整に関すること
- 2 救急医療及び救急業務の調査・研究に関すること
- 3 救急医療及び救急業務に関する研修・訓練に関すること
- 4 救急医療及び救急業務に関する住民への啓蒙・広報に関すること
- 5 救急医療及び救急業務の適正化に関すること
- 6 その他、この会の目的達成のため必要なこと

予 防 編



屋内消火栓実務研修会（消防署 南出張所）

火災予防各種行事实施状況(令和3年度)

行 事 名	期 間	概 要
春の火災予防運動	4月20日 ～ 4月30日 (11日間)	<ul style="list-style-type: none"> ・火災予防懸垂幕掲揚、防火のぼり・看板設置 ・物販店の店内放送による火災予防広報 ・大型物品販売店における火災予防啓発活動 ・車両による巡回広報 ・ミニ消防車展示（南出張所 庁舎前） ・火災初期対応実務研修会 ・防火パレード ・一日ちびっこ消防士 ・防火対象物等立入検査 ・住宅用火災警報器の設置促進街頭PR ・町内防火診断 ・単身高齢者宅防火診断 ・「火の用心」作品展示（訓子府町公民館）
		<div> <div> </div> <div>新型コロナウイルス 感染拡大防止のため中止</div> </div>
危険物安全週間	6月6日 ～ 6月12日 (7日間)	<ul style="list-style-type: none"> ・危険物施設（給油取扱所）特別査察 ・移動タンク貯蔵所パレード ・危険物施設における災害対応訓練
		<div> <div> </div> <div>新型コロナウイルス 感染拡大防止のため中止</div> </div>
秋の火災予防運動	10月15日 ～ 10月31日 (17日間)	<ul style="list-style-type: none"> ・火災予防懸垂幕掲揚、防火のぼり・看板設置 ・物販店の店内放送による火災予防広報 ・車両による巡回広報 ・ミニ消防車展示（南出張所 庁舎前） ・屋内消火栓実務研修会 ・消防団及び幼年消防クラブ火災予防パレード ・防火対象物査察 ・防火啓発パン作り ・町内防火診断 ・単身高齢者宅防火診断 ・幼年消防クラブ防火展
		<div> <div> </div> <div>新型コロナウイルス 感染拡大防止のため中止</div> </div>
歳末火災警戒	12月15日 ～ 12月31日 (17日間)	<ul style="list-style-type: none"> ・大型店舗での火災予防広報（イオン北見店） ・店舗での火災予防広報（北見メッセ 無人ブース設置） ・車両による巡回広報 ・夜間巡回広報 ・町内防火診断 ・夜間飲食店査察 ・少年消防クラブ歳末防火啓発活動 ・消防サンタ
		<div> <div> </div> <div>新型コロナウイルス 感染拡大防止のため中止</div> </div>

業態別建築同意状況

令和3年1月1日～令和3年12月31日

令別表 第 一	区 分	総数	1月	2月	3月	4月	5月	6月	7月	8月	9月	10月	11月	12月
1項	イ 劇 場 ・ 映 画 館	0												
	ロ 公 会 堂 ・ 集 会 場	2		1	1									
2項	イ キャバレー・カフェー	0												
	ロ ダンスホール・遊技場	0												
	ハ ファッションヘルス・イメクラ・テレクラ等	0												
3項	イ 待 合 ・ 料 理 店	0												
	ロ 飲 食 店	1					1							
4項	百貨店・物品販売店舗	3		1		2								
5項	イ 旅館・ホテル・宿泊所	0												
	ロ 寄宿舍・下宿・共同住宅	31		6		2	3	3	1	6	2	4	3	1
6項	イ 病院・診療所・助産所	0												
	ロ 特別養護老人ホーム等	1												1
	ハ 老人デイサービスセンター・保育園等	5				1				1		1	1	1
	ニ 幼稚園・特別支援学校	2	2											
7項	各 種 学 校	0												
8項	図 書 館 ・ 博 物 館	0												
9項	イ 蒸気・熱気浴場の類	0												
	ロ 一般の公衆浴場の類	0												
10項	車 両 の 停 車 場	2						1					1	
11項	神 社 ・ 教 会 の 類	3				1			2					
12項	イ 工 場 ・ 作 業 場	7		1	1	3				1			1	
	ロ 映画・テレビスタジオ	0												
13項	イ 自動車車庫・駐車場	6		1			1	1					3	
	ロ 飛行機・回転翼の格納庫	0												
14項	倉 庫	44		2	1	3	25	1	1	2		2	7	
15項	前各項に該当しない事業所	24	2	3	1	3	3	1	2	4	1	1		3
16項	イ 特 定 複 合 用 途 対 象 物	3								1	1	1		
	ロ 前記以外の複合用途対象物	5			2	1			1	1				
	小 計	139	4	15	6	16	33	7	7	16	4	9	16	6
	専 用 住 宅	13			3	1	1	1		1	1	5		
	計 画 通 知	38		5	1		16	2		1		2	9	2
	許 可 申 請	2								2				
	計 画 変 更	17	2	7	1	3	1							3
	昇 降 機	0												
	そ の 他	11		1	2	1			1	4		2		
	小 計	81	2	13	7	5	18	3	1	8	1	9	9	5
	合 計	220	6	28	13	21	51	10	8	24	5	18	25	11

建築同意状況(過去10年間)

令和3年1月1日～令和3年12月31日

	24年	25年	26年	27年	28年	29年	30年	31年	R2年	R3年
総 数	191	204	175	164	185	210	144	157	164	174
指 定 防 火 対 象 物	111	111	100	94	99	114	78	83	123	79
一 般 住 宅	25	29	31	24	27	35	26	31	22	24
計画通知・許可申請	25	21	16	8	31	30	23	18	9	42
昇 降 機 ・ そ の 他	30	43	28	38	28	31	17	25	10	29

※ その他とは、用途変更、設計変更等をいう

建築同意事務処理状況

令和3年1月1日～令和3年12月31日

区 分	総 数	1月	2月	3月	4月	5月	6月	7月	8月	9月	10月	11月	12月
総 数	164	4	15	12	19	34	8	8	21	4	16	17	6
新 築	80	2	8	7	10	12	6	4	9	3	14	5	
増 築	47		1	3	5	20	1	3	8	1		3	2
改 築	2				1								1
増 改 築													
用 途 変 更	2						1		1				
計 画 変 更	28	2	6	1	3	1		1	1		2	8	3
模 様 替 え													
許 可 申 請	2								2				
仮 使 用	3			1		1						1	

消防用設備等着工届状況

令和3年1月1日～令和3年12月31日

区 分 \ 市町別	北 見 市	置 戸 町	訓 子 府 町	計
自 動 火 災 報 知 設 備	94			94
消 防 機 関 へ 火 災 通 報 設 備	5			5
屋 内 消 火 栓 設 備	6			6
屋 外 消 火 栓 設 備				
ス プ リ ン ク ラ ー 設 備	10			10
泡 消 火 設 備				
ハ ロ ゲ ン 化 物 消 火 設 備				
粉 末 消 火 設 備	1			1
不 活 性 ガ ス 消 火 設 備				
避 難 器 具	8			8
ガ ス 漏 れ 火 災 警 報 設 備				
パ ッ ケ ー ジ 型 消 火 設 備	4			4
パ ッ ケ ー ジ 型 自 動 消 火 設 備				
合 計	128			128

防火管理者講習実施状況

回数	講 習 年	講習修了者数		回数	講 習 年	講習修了者数	
		甲 種	乙 種			甲 種	乙 種
1	昭 和 36 年	192		40・41	平 成 4 年	120	30
2・3	昭 和 37 年	211		42・43	平 成 5 年	139	20
4	昭 和 38 年	75		44・45	平 成 6 年	133	33
5	昭 和 39 年	42		46・47	平 成 7 年	157	23
6	昭 和 41 年	61		48・49	平 成 8 年	116	20
7	昭 和 42 年	56		50・51	平 成 9 年	111	22
8	昭 和 43 年	49		52・53	平 成 10 年	111	19
9	昭 和 44 年	87		54・55	平 成 11 年	105	18
10	昭 和 45 年	62		56・57	平 成 12 年	106	16
11	昭 和 46 年	62		58・59	平 成 13 年	108	9
12	昭 和 47 年	101		60・61・62	平 成 14 年	176	10
13・14	昭 和 48 年	209		63・64・65	平 成 15 年	195	7
15	昭 和 49 年	77		66・67・68	平 成 16 年	207	6
16	昭 和 50 年	94		69・70	平 成 17 年	179	9
17	昭 和 51 年	83		71・72	平 成 18 年	194	18
18	昭 和 52 年	74		73・74	平 成 19 年	167	16
19	昭 和 53 年	74		75・76	平 成 20 年	154	11
20	昭 和 54 年	86		77・78	平 成 21 年	173	11
21	昭 和 55 年	92		79・80・81	平成22年・平成23年	169	7
22	昭 和 56 年	106		82・83・84	平成23年・平成24年	142	13
23	昭 和 57 年	139		85・86・87	平成24年・平成25年	164	11
24	昭 和 58 年	107		88・89・90	平成25年・平成26年	193	11
25	昭 和 59 年	110		91・92・93	平成26年・平成27年	125	10
26	昭 和 60 年	107		94・95・96	平成27年・平成28年	153	9
27	昭 和 61 年	133		97・98・99	平成28年・平成29年	147	8
28・29・30	昭 和 62 年	175	130	100・101・102	平成29年・平成30年	151	10
31・32	昭 和 63 年	153	89	103・104・105	平成30年・平成31年	143	10
33・34・35	平 成 元 年	144	70	106・107・108	令和元年・令和2年	140	21
36・37	平 成 2 年	107	47	109・110	令和2年・令和3年	83	3
38・39	平 成 3 年	139	56	111・112	令和3年・令和4年	101	中止
		計				7,569	803

甲種防火管理再講習実施状況

講 習 年 月	講習回数	修了者数
平成20年5月30日	1	11
平成21年5月30日	1	27
平成22年6月2日	1	20
平成23年6月3日	1	16
平成24年6月4日	1	38
平成25年6月5日	1	31
平成26年10月30日	1	39
平成27年10月16日	1	29
平成28年10月14日	1	28
※平成30年2月6日	1	20
平成30年10月12日	1	20
※令和元年11月5日	1	13
※令和2年11月20日	1	22
※令和3年11月19日	1	25

平成22年より(一財)日本防火・防災協会へ委託
※ 北見地区消防組合消防本部開催(防火・防災管理再講習)

甲種にあつては、平成22年より(一財)日本防火・防災協会へ委託

防災管理新規講習実施状況

講 習 年 月	講習回数	修了者数
平成21年10月3日	1	10
平成22年10月22日	1	7
平成23年11月20日	1	7

防火・防災管理再講習実施状況

講 習 年 月	講習回数	修了者数
平成27年2月18日	1	3
平成28年3月18日	1	2
※平成30年2月6日	1	1
※令和2年11月20日	1	1
※令和3年11月19日	1	4

※ 北見地区消防組合消防本部開催(防火・防災管理再講習)
令和元年防災管理再講習該当者なし

防火管理者選任状況

(北見市) 令和3年12月31日現在

対 象 物 区 分	法第8条対象物	選任済対象物	選任率(%)	消防計画提出数
特 定 防 火 対 象 物	755	581	76.9	535
非 特 定 防 火 対 象 物	560	283	50.5	276

(置戸町)

対 象 物 区 分	法第8条対象物	選任済対象物	選任率(%)	消防計画提出数
特 定 防 火 対 象 物	31	30	96.8	30
非 特 定 防 火 対 象 物	17	16	94.1	15

(訓子府町)

対 象 物 区 分	法第8条対象物	選任済対象物	選任率(%)	消防計画提出数
特 定 防 火 対 象 物	33	30	90.9	27
非 特 定 防 火 対 象 物	23	23	100	23

各種届出状況

令和3年1月1日～令和3年12月31日

区 分	件 数	区 分	件 数
防火管理者選任（解任）届	224	消 防 設 備 業 届	1
防災管理者選任（解任）届	1	炉・厨房設備・温風暖房機等設置届	17
統括防火管理者選解任届	10	変電・発電・蓄電池・設備設置届	27
統括防災管理者選解任届	1	ネオン管灯設備設置届	
消防計画作成（変更）届	230	水素ガスを充填する気球の設置届	
全体の消防計画変更届（防火）	10	火災とまぎらわしい煙等届	257
全体の消防計画変更届（防災）	2	煙火打上げ・仕掛け届	26
消防訓練実施計画	918	催物開催届	
自衛消防組織設置届		道路工事等消防活動上支障ある行為届	177
消防用設備等点検結果報告	2,519	露店等の開設届	4
防火対象物点検結果報告	67	煙突取付清掃業届	
防災管理点検結果報告		液体燃料を使用する燃焼機器整備届	
圧縮アセチレン等貯蔵取扱届	9	少量危険物貯蔵取扱届	
防火対象物使用開始	90	指定可燃物貯蔵取扱届	1
禁止行為の解除承認申請	28	合 計	4,619

各種証明・意見書等

令和3年1月1日～令和3年12月31日

区分 \ 市町別	北 見 市	置 戸 町	訓 子 府 町	計
り 災 証 明	56	24	7	87
消防用設備等検査済証	155			155
防災表示者認定証明				
防災設備融資証明				
液化石油ガス意見書				
そ の 他				
合 計	211	24	7	242

防火基準適合表示対象物認定状況

令和3年12月31日現在

用 途	項 別	認 定 対 象 物 数
旅 館 ・ ホ テ ル	5 項 (イ)	8

防火対象物・防災管理点検報告特例認定状況

令和3年12月31日現在

用 途	項 別	防火認定対象物	防災認定対象物
劇 場 ・ 映 画 館	1 項 (イ)	1	
公 会 堂 ・ 集 会 場	1 項 (ロ)	30	
遊 技 場	2 項 (ロ)	6	
飲 食 店	3 項 (ロ)	4	
百貨店・物品販売店舗	4 項	13	
旅 館 ・ ホ テ ル	5 項 (イ)	10	1
病院・診療所・助産所	6 項 (イ)	1	1
学 校	7 項		1
特定複合用途対象物（1～4項、5項イ、6項、9項イが存するもの）	16 項 (イ)	8	1

階層別・業態別棟数表

令和3年12月31日現在

項		防火対象物区分	総数	3階未満						3階以上					
				北見市				置戸	訓子府	北見市				置戸	訓子府
				北見	留辺 薬	常呂	端野			北見	留辺 薬	常呂	端野		
1項	イ	劇場・映画館	10	6	1	2		1							
	ロ	公会堂・集会場	120	52	12	22	14	9	6	5					
2項	イ	キャバレー・カフェー	0												
	ロ	ダンスホール・遊技場	19	13	1	2	2			1					
	ハ	ファッションヘルス・イメクラ等	0												
	ニ	カラオケボックス・個室ビデオ等	4	3						1					
3項	イ	待合・料理店	0												
	ロ	飲食店	149	108	5	7	1	2	1	25					
4項		百貨店・物品販売店舗	232	169	11	14	8	5	4	21					
5項	イ	旅館・ホテル・宿泊所	86	15	12	8	14	2	1	25	6	1	2		
	ロ	寄宿舍・下宿・共同住宅	708	438	15	48	4	13	2	174	7	6		1	
6項	イ	病院・診療所・助産所	82	45	2	1	2		1	27		1	2	1	
	ロ	特別養護老人ホーム等	115	80	9	2	3	2	4	13	1	1			
	ハ	老人デイサービスセンター・保育園等	165	117	18	7	7	3	2	11					
	ニ	幼稚園・特別支援学校	5	5											
7項		各種学校	62	26	2	6	3	1	3	16	2		1	1	1
8項		図書館	18	6	2	2	3	2	2	1					
9項	イ	蒸気・熱気浴場の類	0												
	ロ	一般の公衆浴場の類	7	3	1	1	1		1						
10項		車両の停車場	4	3		1									
11項		神社・教会の類	85	40	22	4	1	8	5	4	1				
12項	イ	工場・作業場	440	248	69	55	19	15	13	12	4	3	2		
	ロ	映画・テレビスタジオ	0												
13項	イ	自動車車両駐車場	48	27	9	5	1	3	2	1					
	ロ	飛行機または回転翼の格納庫	1	1											
14項		倉庫	484	274	48	68	50	18	19	7					
15項		前各項に該当しない事業所	551	323	45	45	26	28	16	59	1	3	3	1	1
16項	イ	特定複合用途対象物（1～4項5項イ6・9項イが在するもの）	249	101	20	9	8	16	3	85	3	1	1	2	
	ロ	前記に掲げる以外の複合用途	94	42	2	5	4	3	1	33	1		2	1	
合 計			3,738	2,145	306	314	171	131	86	521	26	16	13	7	2

防火対象物火災予防査察結果集計表

令和3年1月1日～令和3年12月31日

[illegible]

危険物規制対象施設地域別状況（完成検査済証交付施設）

令和4年3月31日現在（単位：件）

施設区分 地域別	総 数 (1)+(2) +(3)	製 造 所 (1)	貯 蔵 所 (2)								取 扱 所 (3)			
			小 計	屋貯 蔵 内所	屋貯 外 タ 蔵 ン ク 所	屋貯 内 タ 蔵 ン ク 所	地貯 下 タ 蔵 ン ク 所	簡貯 易 タ 蔵 ン ク 所	移貯 動 タ 蔵 ン ク 所	屋貯 蔵 外所	小 計	給取 扱 油所	販取 扱 売所	一取 扱 般所
北 見 市	703	1	518	34	35	28	264	1	150	6	184	101	1	82
置 戸 町	34		29		1		21		6	1	5	2		3
訓 子 府 町	54		41		11		17		13		13	7		6
組 合 計	791	1	588	34	47	28	302	1	169	7	202	110	1	91

危険物規制対象施設類別状況（完成検査済証交付施設）

令和4年3月31日現在（単位：件）

施設区分 類別		総 数 (1)+(2) +(3)	製 造 所 (1)	貯 蔵 所 (2)								取 扱 所 (3)			
				小 計	屋貯 蔵 内所	屋貯 外 タ 蔵 ン ク 所	屋貯 内 タ 蔵 ン ク 所	地貯 下 タ 蔵 ン ク 所	簡貯 易 タ 蔵 ン ク 所	移貯 動 タ 蔵 ン ク 所	屋貯 蔵 外所	小 計	給取 扱 油所	販取 扱 売所	一取 扱 般所
単 独	第 1 類	1										1			1
	第 2 類	1		1	1										
	第 3 類	6	1	2	2							3			3
	第 4 類	781		583	29	47	28	302	1	169	7	198	110	1	87
	第 5 類														
	第 6 類														
混 在		2		2	2										
合 計		791	1	588	34	47	28	302	1	169	7	202	110	1	91

危険物規制対象施設数量別状況（完成検査済証交付施設）

令和4年3月31日現在（単位：件）

施設区分 数量別	総 数 (1)+(2) +(3)	製 造 所 (1)	貯 蔵 所 (2)								取 扱 所 (3)			
			小 計	屋貯 蔵 内所	屋貯 外 タ 蔵 ン ク 所	屋貯 内 タ 蔵 ン ク 所	地下 貯 蔵 ン ク 所	簡貯 易 タ 蔵 ン ク 所	移貯 動 タ 蔵 ン ク 所	屋貯 蔵 外所	小 計	給取 扱 油所	販取 扱 売所	一取 扱 般所
指定数量の5倍以下	434		376	11	16	24	176	1	147	1	58	3		55
5倍を越え10倍以下	139		117	11	8	4	73		17	4	22	13	1	8
10倍を越え50倍以下	126		62	8	16		33		3	2	64	42		22
50倍を越え100倍以下	29	1	15	2	2		9		2		13	7		6
100倍を越え150倍以下	13		3		1		2				10	10		
150倍を越え200倍以下	21		7		3		4				14	14		
200倍を越え1,000倍以下	28		7	1	1		5				21	21		
1,000倍を越えるもの	1		1	1							0			
合 計	791	1	588	34	47	28	302	1	169	7	202	110	1	91

危険物規制対象施設申請・届出状況

令和3年4月1日～令和4年3月31日（単位：件）

施設区分 地域別	総 数 (1)+(2) +(3)	製 造 所 (1)	貯 蔵 所 (2)								取 扱 所 (3)			
			小 計	屋貯 蔵 内所	屋貯 外 タ 蔵 ン ク 所	屋貯 内 タ 蔵 ン ク 所	地下 貯 蔵 ン ク 所	簡貯 易 タ 蔵 ン ク 所	移貯 動 タ 蔵 ン ク 所	屋貯 蔵 外所	小 計	給取 扱 油所	販取 扱 売所	一取 扱 般所
設置許可申請	9		9	1	1		1		5	1	0			
変更許可申請	33		17				5		12		16	14		2
仮使用承認申請	9		0								9	9		
完成検査申請	33		19	1	1		6		10	1	14	12		2
転 出 届 出	3		3						3					
廃 止 届 出	17		11			2	6		3		6	3		3

火災の概要

令和3年1月1日～令和3年12月31日

市町別 区分		組合管内	北見(区)	端野(区)	常呂(区)	留辺蘂(区)	置戸町	訓子府町
火災 件数	全焼	8	1	2	1	1	1	2
	半焼	2	1			1		
	部分焼	2	1		1			
	ぼや	14	12			1		1
	車両	10	5		1	2	1	1
	林野	6	3	1	1			1
	その他	24	15	2	3	1	2	1
	計	66	38	5	7	6	4	6
人口		121,780	100,952	4,357	3,471	5,546	2,716	4,738
世帯		65,223	55,033	1,991	1,613	3,106	1,392	2,088
火災 1件	人口	1,845	2,657	871	496	924	679	790
	世帯	988	1,448	398	230	518	348	348
出火率(件/人口1万人)		5.42	3.76	11.48	20.17	10.82	14.73	12.66
焼 損 棟 数	全焼	23	4	2	2	10	3	2
	半焼	1	1					
	部分焼	2	1		1			
	ぼや	14	13					1
	計	40	19	2	3	10	3	3
焼損 面積	焼損床面積	2,038	135	216	228	610	450	399
	焼損表面積	180	62		7	110		1
り 災 世 帯	全損	5	2				2	1
	半損	3			2	1		
	小損	12	10			1		1
	計	20	12		2	2	2	2
り災人員		29	15		3	5	3	3
死傷 者数	死者	3	2		1			
	負傷者	9	3	2		1	2	1
損害額総計(千円)		108,843	7,187	7,656	955	11,201	45,657	36,187

行政区域別火災発生状況及び出火率

令和3年1月1日～令和3年12月31日

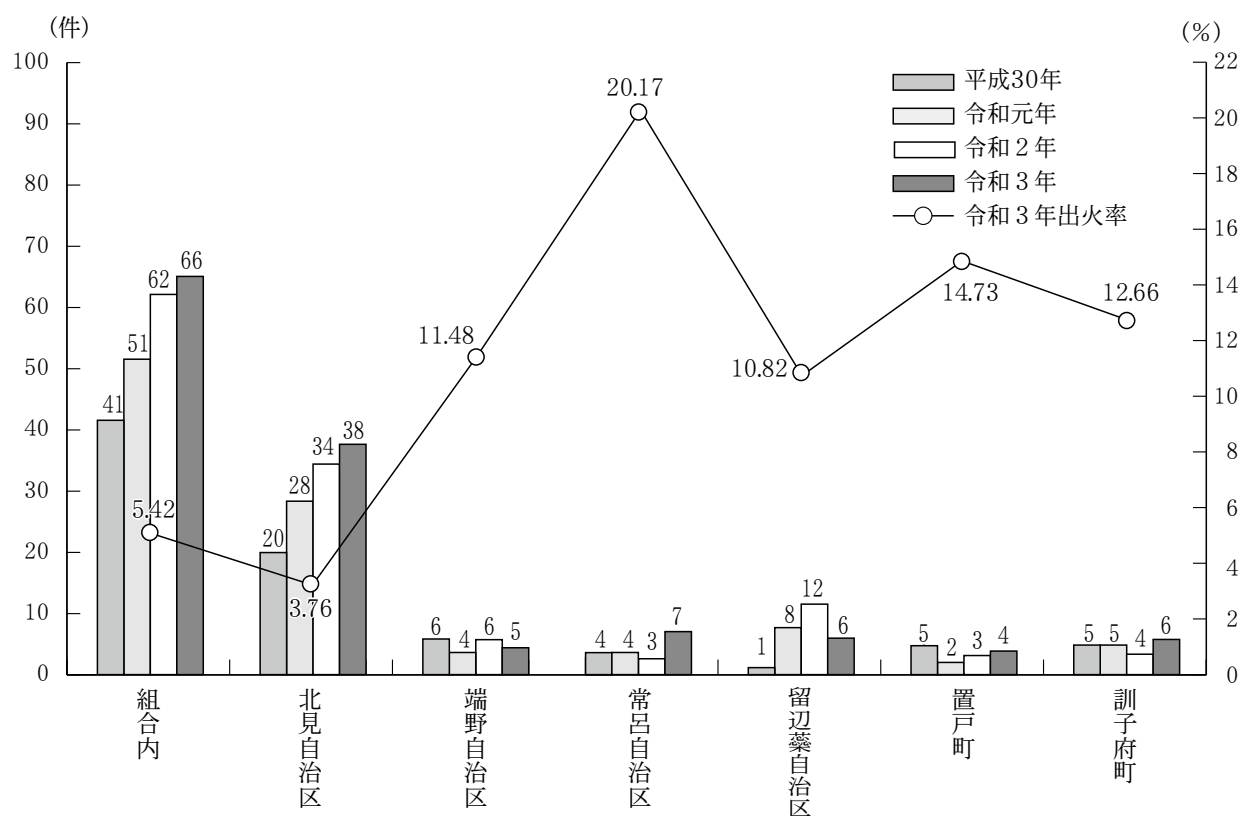

出火原因内訳

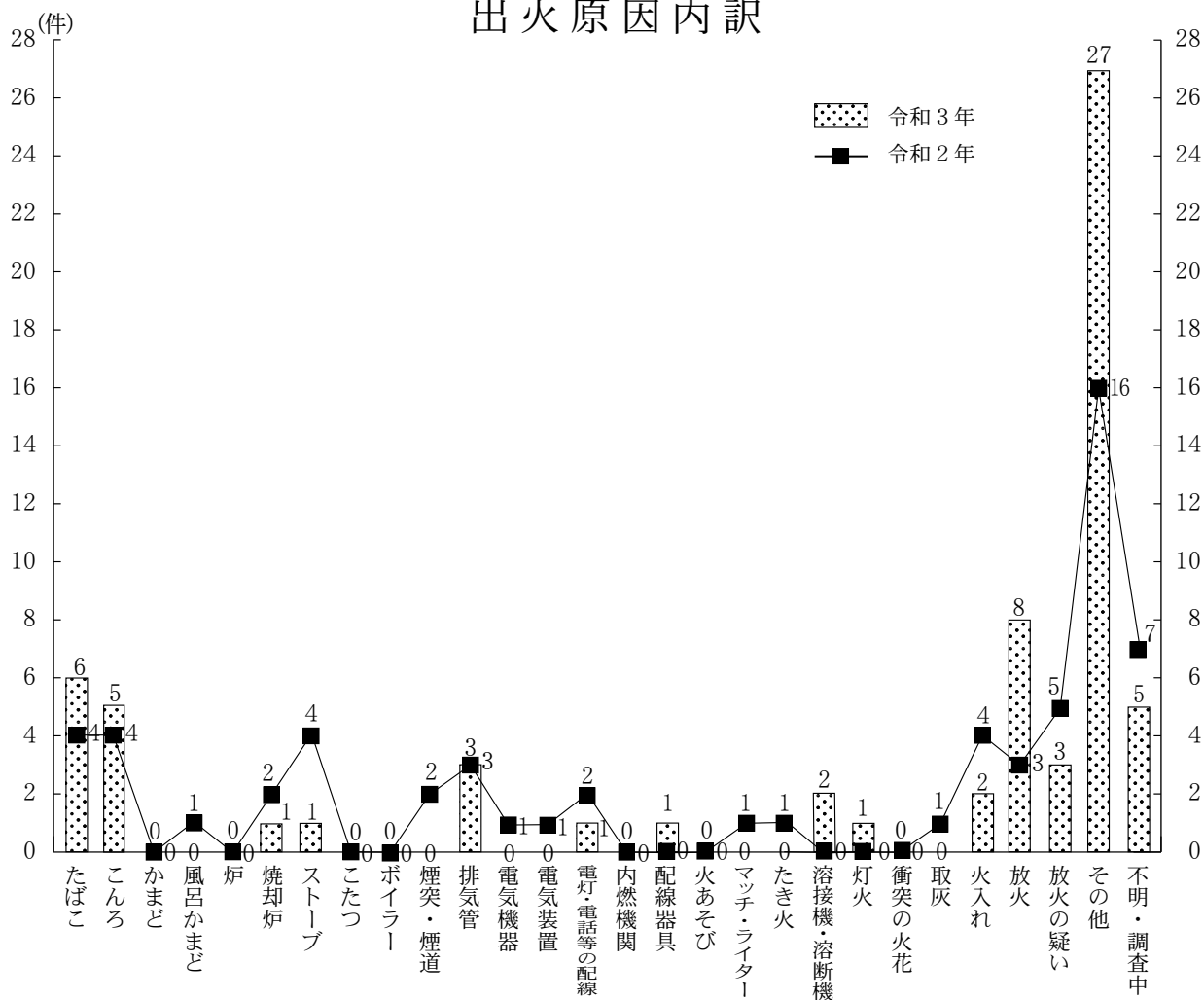

火災発生用途別及び発生原因分類

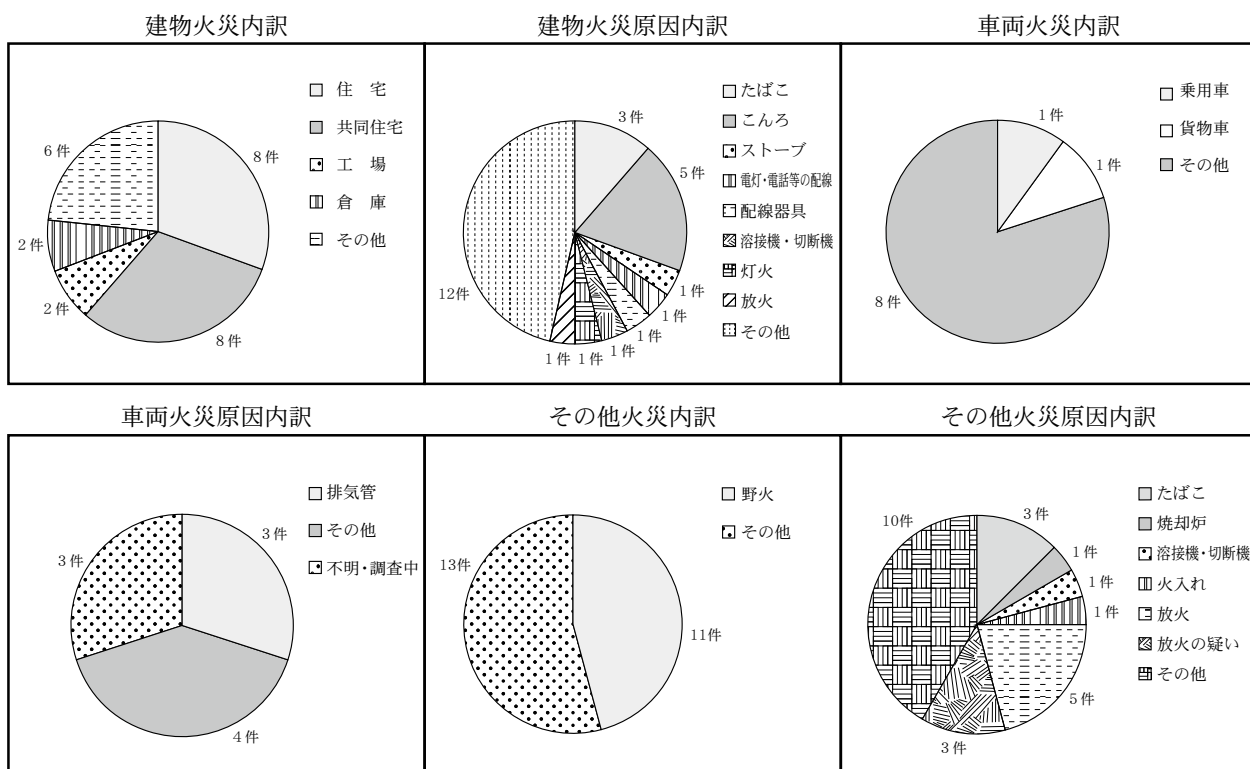

用途別火災発生状況

(発生件数)

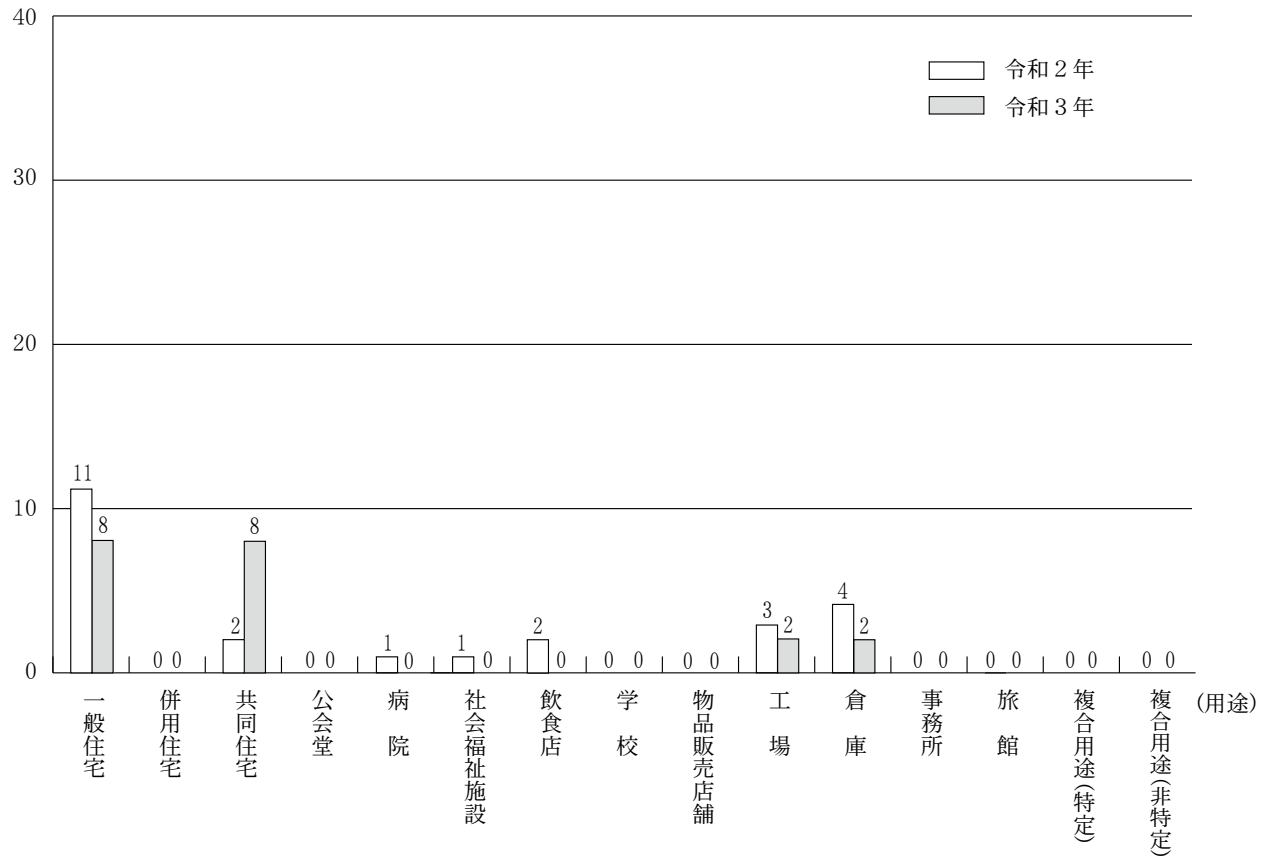

月別火災発生状況

(件)

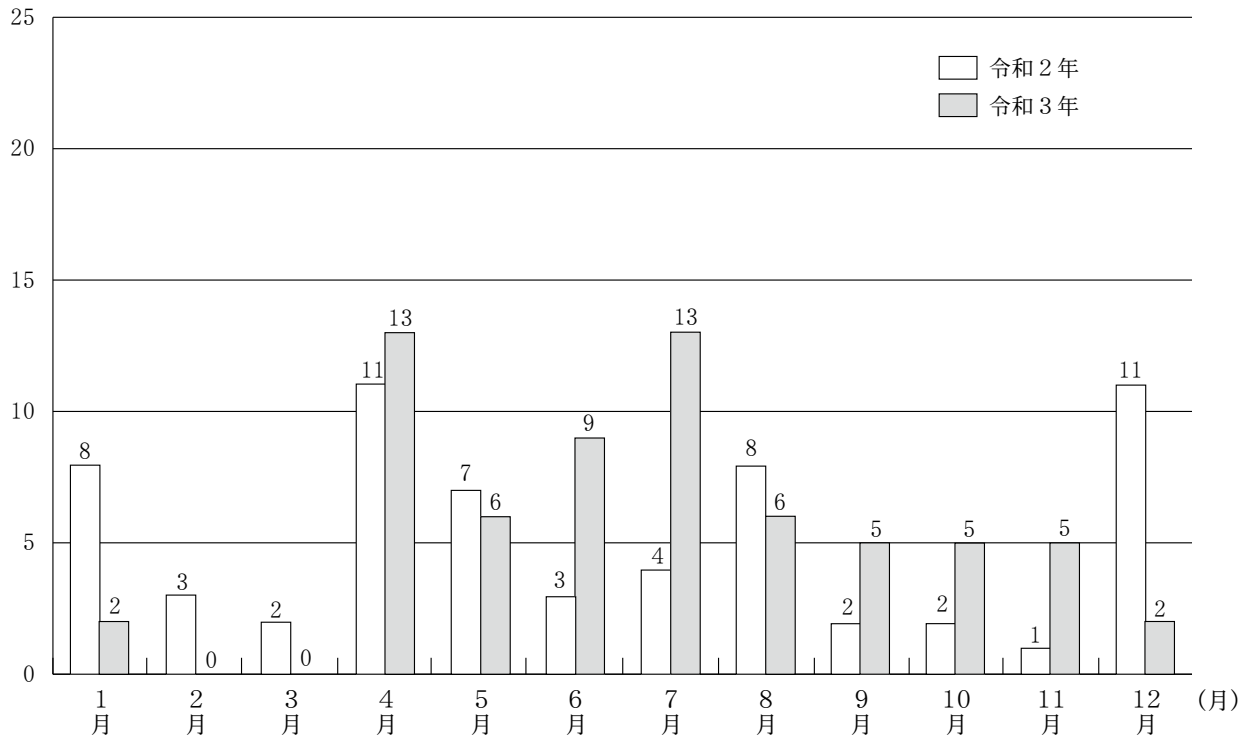

野火火災発生件数

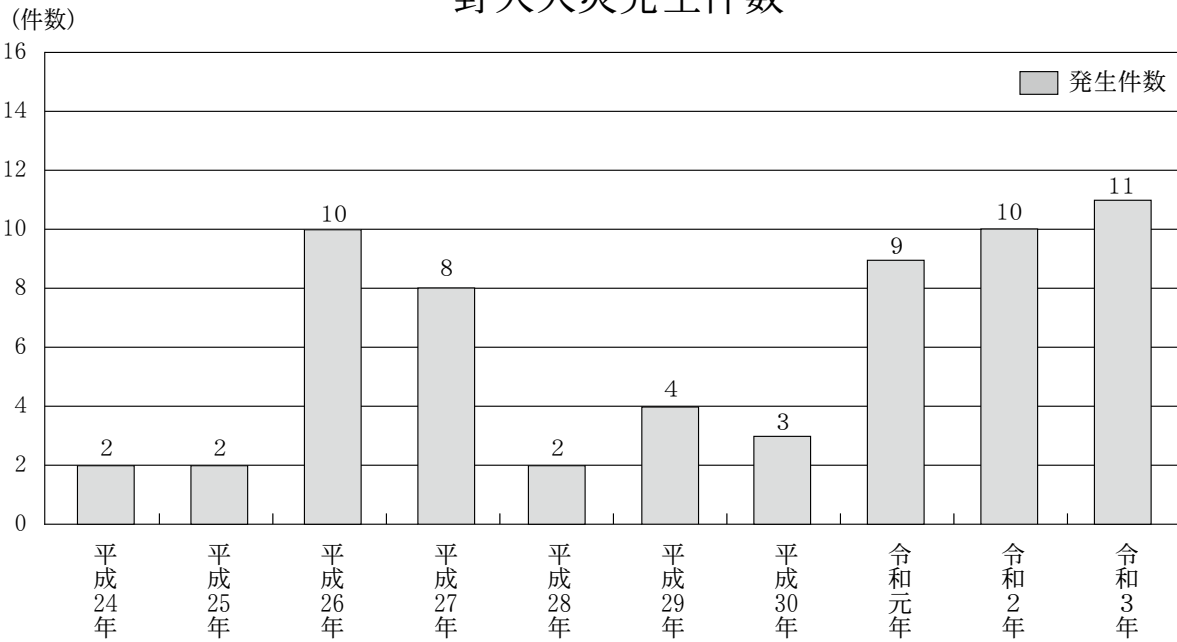

時間別火災発生状況

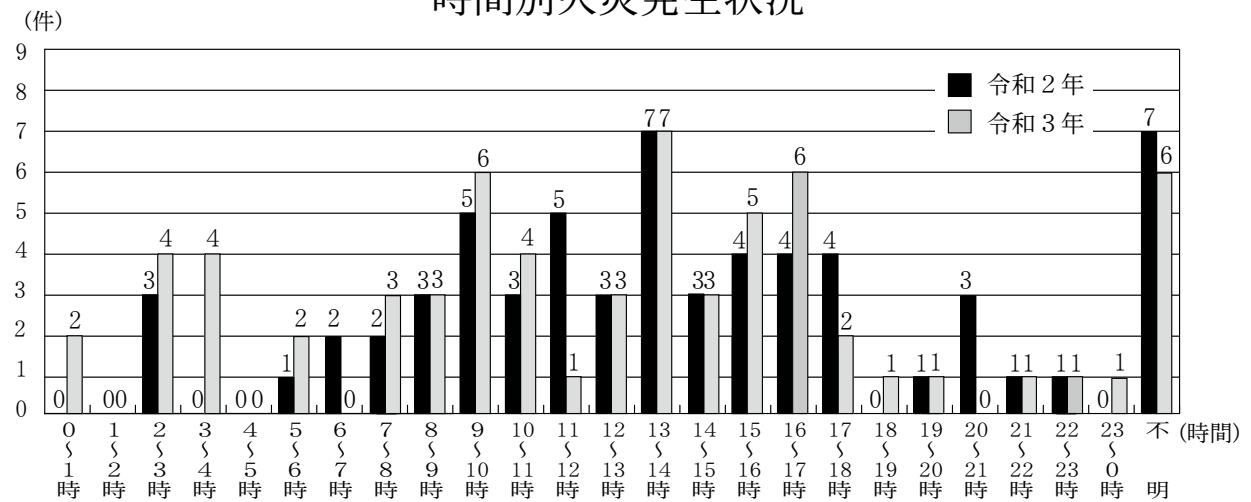

過去10年間の死傷者の発生状況

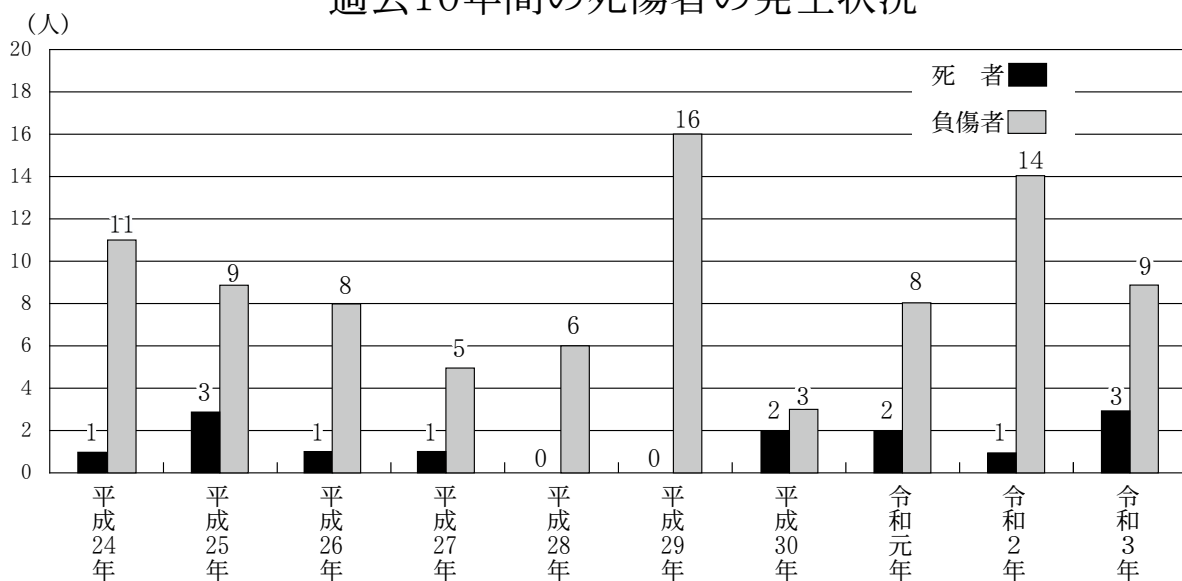

覚知別火災発生状況

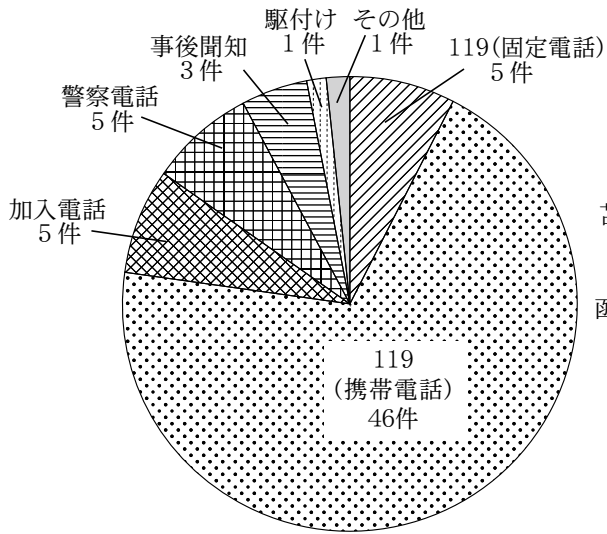

道内消防本部火災発生状況

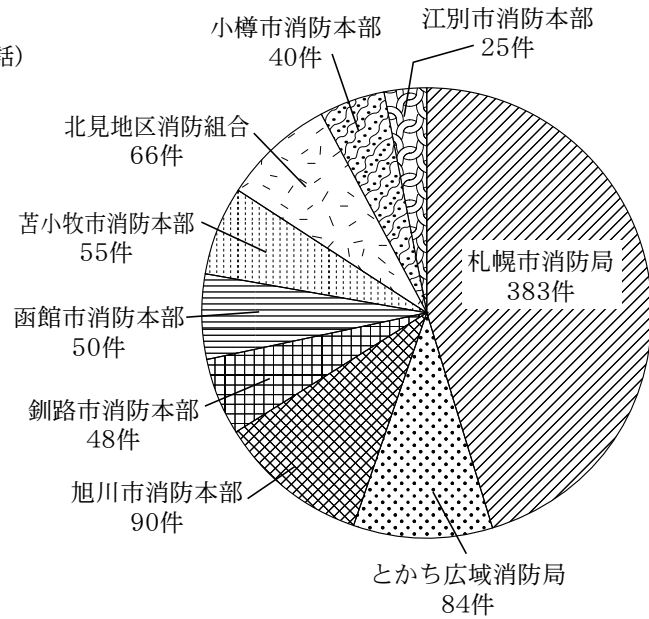

過去10年間の火災発生状況

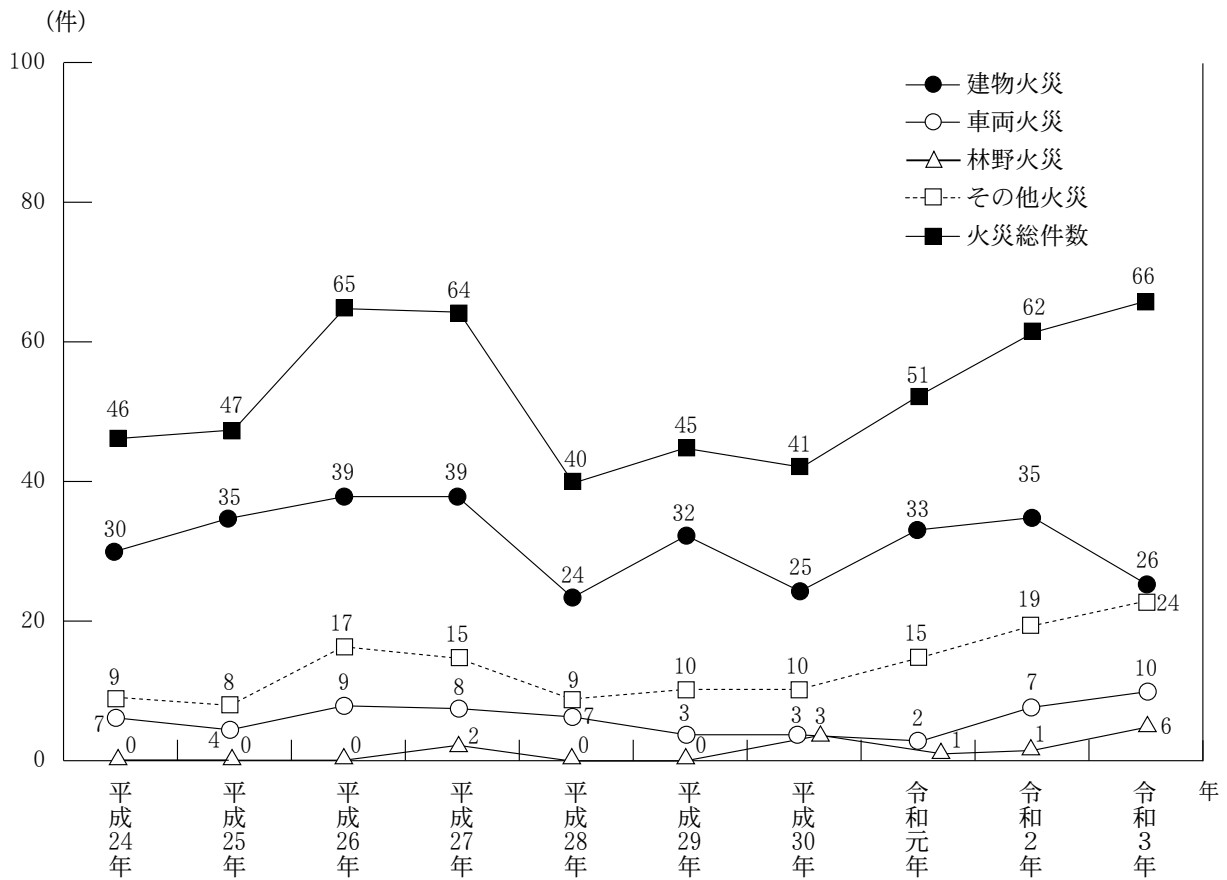

過去10年間の出火件数及び損害額の推移

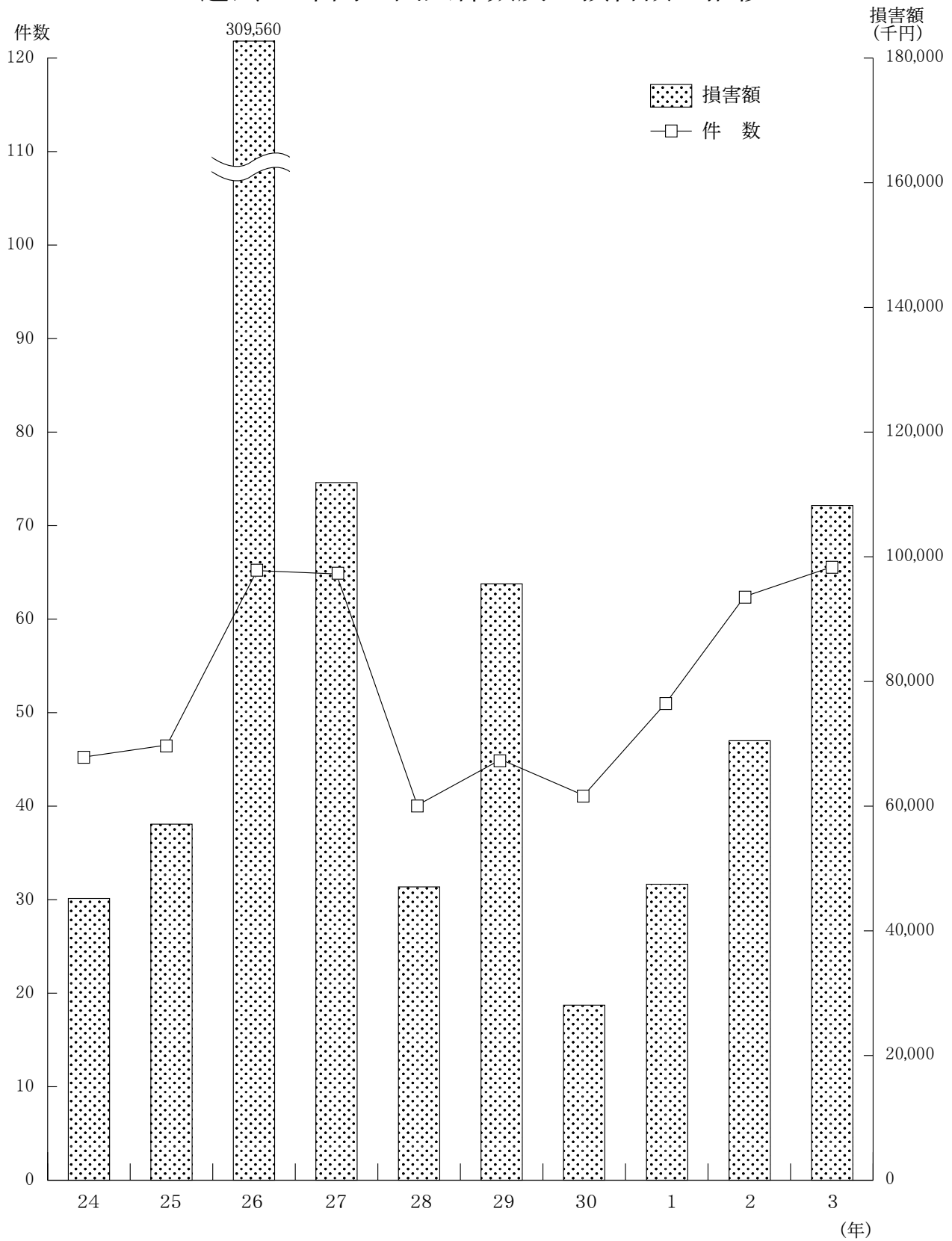

暦 年

年	24	25	26	27	28	29	30	1	2	3
件 数	46	47	65	64	40	45	41	51	62	66
損害額	45,435	59,037	309,560	116,781	47,529	98,374	28,492	48,469	72,791	108,843

令和3年

風速・湿度別火災概況

令和3年1月1日～令和3年12月31日

		出火件数								焼損棟数					焼損面積			死者・負傷者	
		計	建物	林野	車両	船舶	航空機	その他	計	全焼	半焼	部分焼	ぼや	建物 床面積(m²)	建物 表面積(m²)	林野 面積(a)	死者	負傷者	
0以上 、 3未満	合計	66	26	6	10			24	40	18	2	4	16	2,038	180	1,333	3	9	
	35 (%) 未満	8	4	3				1	7	3		2	2	118	35	1,032	1	1	
	35 ～ 55	7	3	1	1			2	5	4			1	522		230		4	
	55 ～ 75	11	4	3				4	4			1	3	15	1				
3未満	75 以上 不明	17	8					9	11	4	1	1	5	749	57		2	1	
	35 (%) 未満	7	3					4	7	6	1			580	86	71		1	
	35 ～ 55	9	1	2	4			2	2				2		1				
	55 ～ 75	2	1					1	1				1					1	
6未満	75 以上 不明	2	1	1	1				1										
	35 (%) 未満	2	1		1				2	1			1	54				1	
	35 ～ 55	1						1											
	55 ～ 75																		
9未満	75 以上 不明																		
	35 (%) 未満																		
	35 ～ 55																		
	55 ～ 75																		
9以上	75 以上 不明																		
	35 (%) 未満																		
	35 ～ 55																		
	55 ～ 75																		
不明	75 以上 不明																		
	35 (%) 未満																		
	35 ～ 55																		
	55 ～ 75																		
不明	75 以上 不明																		
	35 (%) 未満																		
	35 ～ 55																		
	55 ～ 75																		

令和3年1月～令和3年12月

火災発生状況対比表（管轄署所別）

	火災 件数	建 物				林野	車両	船舶	航空機	その他	焼損面積			損 害 額 (千 円)	焼損 棟数	り 災		死者 負傷者		
		全焼	半焼	部分焼	ぼや						建物床(m ²)	建物表(m ²)	林野(a)			世帯	人員			
令和 3 年	66	26	8	2	2	14	6	10		24	11	2,038	180	1,333	108,843	40	20	29	3	9
令和 2 年	62	35	13	4	7	11	1	7		19	10	1,915	372		72,790	49	35	51	1	14
増 減	4 ▲9	▲5 ▲2 ▲5	▲5 ▲2 ▲5	3	5	3				5	1	123 ▲192	1,333 ▲15	▲22	36,053 ▲9	▲15 ▲22	2 ▲5			
令和3年	北 見 市	56	22	5	2	13	5	8		21	8	1,189	179	1,034	26,999	34	16	23	3	6
	北 見 署	38	15	1	1	1	3	5		15	3	135	62	760	7,187	19	12	15	2	3
	署	13	6		1	5		2		5		104	33		3,236	6	6	8	2	
	西 (出)	13	6	1		5	2	1		4		16	28	734	258	9	4	5		2
	東 (出)	7	1			1	1	2		3	2		1	26	2,506	2	1	1		1
	南 (出)	5	2		1	1				3	1	15			1,187	2	1	1		
	端 野 (支)	5	2	2			1			2	2	216		229	7,656	2				2
	常 呂 (支)	7	2	1		1	1	1		3	2	228	7	45	955	3	2	3	1	
	留辺蘂 (支)	6	3	1	1	1		2		1	1	610	110		11,201	10	2	5		1
	置 戸 (支)	4	1	1				1		2	2	450		1	45,657	3	2	3		2
	訓 子 府 (支)	6	3	2		1	1	1		1	1	399	1	298	36,187	3	2	3		1

関 係 団 体 の 活 動 状 況

○ 北見地区防火管理協議会（昭和51年2月20日設立）

(1) 目 的

会員相互の連絡協調を図り、防火施設の強化及び防火管理技術の練磨、研さん等を促進し、自主管理により火災の予防並びに災害による被害の軽減を図ることを目的とする。

(2) 会 長 主 藤 隆 臣（株式会社 北見メッセ）

(3) 会員事業所数 345事業所

(4) 会 員 組 織

部 会	区 分	会 員 数
第1部会	劇場・映画館・集会場・キャバレー・遊技場・飲食店等	35
第2部会	百貨店・物品販売店舗・展示場	40
第3部会	旅館・ホテル・宿泊所	14
第4部会	病院・診療所・助産所等	33
第5部会	老人福祉施設・介護老人保健施設・児童福祉施設・幼稚園等	48
第6部会	小・中学校・高校・大学・専修学校・各種学校・図書館等	56
第7部会	共同住宅・下宿・公衆浴場・神社・寺院・教会等	27
第8部会	車両の停車場・自動車車庫・駐車場・工場・作業所・倉庫	26
第9部会	官公署・その他事業所	33
第10部会	複合用途防火対象物	33

(5) 事 業

事 業 名	内 容
情 報 交 換	視察研修、講習等、火災概況資料、会報誌の発刊
予 防 思 想 対 策	予防運動特別行事協賛、防災フェスティバル共催、消火技術実習の推進、防火資料購入（ポスター、防火ビデオ等）、防火管理講習の後援、優良会員等の表彰

○ 北見地区危険物安全協会（昭和40年6月9日設立）

(1) 目 的

本会は、会員相互の親睦を図るとともに、危険物製造所等の位置、構造、設備の維持管理を完全にし、適正を期して災害の絶無を図り、もって事業の繁栄に寄与することを目的とする。

(2) 会 長 青 木 俊 康（株式会社 太陽商会）

(3) 会員事業所数 218事業所

(4) 会 員 組 織

会 員	区 分	会 員 数
第 1 会 員	北見地区に危険物製造所、貯蔵所、取扱所を有し、販売、又は輸送を業とする事業所	40
第 2 会 員	北見地区において比較的少ない量を貯蔵し、又は取扱いをし、販売又は輸送を業とする事業所	18
第 3 会 員	北見地区に危険物の消費施設を有する事業所、又は本会の趣旨に賛同する事業所	160

※置戸部会、訓子府部会、端野部会、常呂部会、留辺蘂部会 含む

(5) 事 業

事 業 名	内 容
情 報 交 換	危険物施設の視察研修、会報誌の発刊
防 災 思 想 普 及	自主点検、研修会、予防運動特別行事協賛、防災フェスティバル共催、防災資料の購入(ポスター、防災ビデオ等)、優良会員等の表彰、危険物施設総合訓練の実施
危険物取扱者の育成	危険物取扱者試験準備講習会の開催 法令研修会、保安講習の後援、法令改正等の通知

○ 北見市防火協会(昭和28年6月設立)

(1) 目 的

地域愛護の精神にもとづき、火災等各種災害の予防普及啓発に協力し、安全で住み良い街づくりに寄与する。

(2) 会 長 日 浦 洋

(3) 会 員 数 120町内会

(4) 区域及び会員

北見市全域とし、町内会及び町内会を組織体とする団体を会員とする。

(5) 事 業

- 1 火災予防思想の普及活動及び災害発生に関する警戒
- 2 防火に関する指導及び研修
- 3 防火協力者に対する表彰

○ 北見地区幼年少年婦人防火委員会(昭和55年11月9日設立)

(1) 目 的

本会は、民間防火組織である幼年消防クラブ、少年消防クラブ及び婦人防火クラブの育成強化を図り、火災予防思想の普及向上に努めるとともに、地域における火災予防の推進に寄与することを目的とする。

(2) 会 長 山 内 克 也(北見太陽保育園)

(3) 会 員 数 46クラブ

(4) 会 員 組 織

令和4年4月1日現在

	名 称	結 成 年 月 日
婦 人 防 火 ク ラ ブ	北見市常呂町農協女性防火クラブ	昭和59年6月25日
	北見市北進地区婦人防火クラブ	昭和60年7月1日
	北見市東相内地区婦人防火クラブ	昭和61年4月13日
	北見市相内地区婦人防火クラブ	昭和62年2月1日
	北見市上常呂地区婦人防火クラブ	昭和62年8月10日
	北見市幸町連合町内会婦人防火クラブ	平成6年6月13日
	北見市中ノ島婦人防火クラブ	平成24年11月7日
少 年 消 防 ク ラ ブ	留辺蘂少年消防クラブ	平成6年6月11日
	北見市立上仁頃小学校少年消防クラブ	昭和55年7月23日
	太陽わらべ太鼓少年消防クラブ	平成22年11月5日
幼 年 消 防 ク ラ ブ	認定こども園さくら幼稚園幼年消防クラブ	昭和63年12月1日
	北見のぞみ幼稚園幼年消防クラブ	平成2年1月30日
	認定こども園北見太陽保育園幼年消防クラブ	平成2年6月1日
	認定こども園北見藤幼稚園幼年消防クラブ	平成3年5月11日
	認定こども園北見くるみ幼稚園幼年消防クラブ	平成3年10月12日
	認定こども園北見マリア幼稚園幼年消防クラブ	平成4年10月19日
	認定こども園北見聖母幼稚園幼年消防クラブ	平成5年12月1日
	北見幼稚園幼年消防クラブ	平成6年3月7日
	高栄幼稚園幼年消防クラブ	平成6年4月12日
	認定こども園北見大谷幼稚園幼年消防クラブ	平成6年4月25日
	認定こども園北見北光幼稚園幼年消防クラブ	平成6年10月18日
	認定こども園緑ヶ丘遊子幼年消防クラブ	平成7年3月14日
	認定こども園美山遊子幼年消防クラブ	平成7年5月19日
	北見ときわ幼稚園幼年消防クラブ	平成7年10月20日
	認定こども園めぐみ幼年消防クラブ	平成8年2月27日
	夕陽ヶ丘認定こども園幼年消防クラブ	平成8年3月13日
	認定こども園ひかり幼年消防クラブ	平成8年5月23日
	認定こども園わくわく園幼年消防クラブ	平成8年6月11日
	認定こども園ほっこう幼年消防クラブ	平成9年10月17日
	認定こども園北進幼年消防クラブ	平成9年10月20日
	北見市立中央保育園幼年消防クラブ	平成10年4月24日
	北見市立東保育園幼年消防クラブ	平成11年4月21日
	みなみ認定こども園幼年消防クラブ	平成11年4月27日
	北見市立とん田保育園幼年消防クラブ	平成12年4月20日
	北見市立小泉保育園幼年消防クラブ	平成12年4月21日
	光西認定こども園幼年消防クラブ	平成13年4月20日
	あいのない保育園幼年消防クラブ	平成13年4月25日
	認定こども園北見みわ保育園幼年消防クラブ	平成14年4月20日
	北見市立高栄保育園幼年消防クラブ	平成14年4月25日
	北見市立常呂保育園幼年消防クラブ	平成19年4月23日
	北見市立端野中央保育園幼年消防クラブ	平成20年4月21日
	北見市立さかえ保育園幼年消防クラブ	平成20年4月23日
	北見市立温根湯温泉保育園幼年消防クラブ	平成20年4月24日
	認定こども園留辺蘂マリア幼稚園幼年消防クラブ	平成20年4月25日
	認定こども園置戸町こどもセンターどんぐり幼年消防クラブ	平成20年6月24日
	北見市立錦水保育所幼年消防クラブ	平成25年5月13日

(5) 事業

- 1 防火思想の普及宣伝及び火災予防運動の推進
- 2 幼年、少年消防クラブ及び婦人防火クラブの育成指導の強化
- 3 優良クラブの表彰
- 4 その他本会の目的達成に必要な事業

○ 北見地区消防設備安全協会（平成12年4月1日設立）

(1) 目的

会員相互の連絡協調を図り、関係法令の周知徹底・消防用設備等に関する技術の研究とその向上に努め、併せて科学的防災体制の充実と普及を促進し、もって火災予防の効果を上げ、社会公共の福祉の増進に寄与することを目的とする。

(2) 会長 田中寿男（有限会社 ドライケミカル北見）

(3) 会員事業所数 26事業所

(4) 会員組織

会 員	区 分
電 気 部 会	自動火災報知設備、ガス漏れ火災報知設備、漏電火災警報器、非常警報器具、誘導灯関係の工事又は取扱う事業所
給水技術部会	屋内・屋外消火栓設備、スプリンクラー等の固定消火設備関係等の工事又は取扱う事業所
消 火 器 部 会	消火器、避難器具関係等の工事又は取扱う事業所

(5) 事業

本会は、目的達成のため次の事業を行う。

- 1 消防機関、関係団体相互の連絡協調に関する事
- 2 関係法令の普及に関する事
- 3 会員及び消防設備士の講習、研修に関する事
- 4 消防用設備等の工事及び整備に関する技術の研究に関する事
- 5 特殊建築物及び特殊消防用設備等の研究、視察その他講習会等の開催に関する事
- 6 防火思想の普及宣伝に関する事
- 7 その他本会の目的達成に必要な事業に関する事

○ 留辺蘂町防火管理者連絡協議会（平成5年4月1日設立）

(1) 目 的

会員相互の連絡協調を図るとともに防火管理に関する研究を行い、もって会員が所属する事業所の安全とその振興発展に寄与する。

(2) 会 長 西 根 義 治

(3) 会員事業所数 62事業所

(4) 事 業

- 1 火災予防運動への協賛
- 2 火災予防啓蒙品の購入
- 3 防火管理者研修会
- 4 防災施設等の視察研修

○ 置戸町防火推進連絡協議会（置戸、勝山、境野、秋田）（昭和50年12月13日設立）

(1) 目 的

自主的な団体として、消防機関と密接な連絡協調のもとに、火災思想の高揚と普及徹底を図り、火事のない明るい町づくりに寄与する。

(2) 会 員 数 1,400世帯

(3) 区域及び組織

消防団の所属区域とし、各自治会、農村部から選出された消防係及び本会において特に必要と認める者をもって組織する。

(4) 事 業

- 1 火災予防思想の高揚と普及活動に推進
- 2 火災、その他の災害発生時における警戒
- 3 防火に関する指導及び研究
- 4 防火協力者等の表彰

○ 訓子府町実践会防火査察員（昭和42年9月1日設立）

(1) 目 的

消防機関に協力して、実践会地区（農村部）での火災発生の未然防止と防火思想の普及に努める。

(2) 会 員 数 34名

(3) 組 織

各実践会が担当区毎に防火査察員を選出する。

(4) 事 業

- 1 定期又は臨時に住宅と附属家屋等の巡回指導
- 2 担当区域での火災発生時の情報提供等消防隊への協力
- 3 予防活動に必要な知識及び訓練

MEMO _____

[illegible]

MEMO _____

[illegible]

北見地区消防組合
消防年報 令和 3 年版

令和 4 年 9 月刊行

編集・発行 北見地区消防組合消防本部
総務課総務担当

北見市寿町 2 丁目 1 番 28 号

T E L (0157) 25-1515

F A X (0157) 25-8155

e-mail:soshobo@city.kitami.hokkaido.jp

URL <http://www.city.kitami.hokkaido.jp>

